bir ekmek bir Politika
(ikisinden de vazgeçilmez)

Fiyatı 250 kuruş

EKONOMİ
Politika
SAVAŞSIZ SÖMÜRÜSÜZ BİR DÜNYA İÇİN

ÇARŞAMBA
18
EKİM 1978

ADRES:
İstanbul: Yerebatan Caddesi
Taşsavaklar Sok. No 5 Cağaloğlu
Ankara : İzmir Caddesi No 20/27 Kızılay

TELEFONLAR:
İstanbul: 27 77 12 • 27 69 09
Ankara : 17 65 36 • 18 36 88

Yıl 5 Sayı 1921,

BAHÇELİEVLER KATLİAMINDAN YARALI OLARAK KURTULAN ALTEN DÜN ÖLDÜ

★ SİVAS OLAYLARI SANIKLARI «HALKI İSYANA TEŞVİK» SUÇUNDAN YARGILANACACAKLAR

★ NİĞDE AKSARAY OLAYLARININ DURUŞMASI ADALET BAKANLIĞI'NIN EMRİ İLE BAŞKA BİR ŞEHRE ALINDI

Bahçelievler katliamından yaralı olarak kurtulan ve Hacettepe Hastanesinde tedavi altında bulunan Serdar Alten dün saat 11.40'da ölmüştür.

ABİDİNPAŞA ENDÜSTRİ MESLEK LİSESİNDE BİR ÖĞRENCİ YARALANDI

Abidinpaşa Endüstri Meslek Lisesinde dün sabah olaylar çıkmış, bir öğrenci ayağından yaralanmıştır.

Okul Müdür Yardımcısı Yusuf Akıncılar, sabah derslere girileceği sırada okul dışından bir grubun silahlı çatışmaya girdiğini bu arada Can Çalışkan adlı öğrencinin bacağından yaralandığını söylemiştir.

SİVAS OLAYLARI

Sivas'ta 3 Eylül'de meydana gelen ve 10 kişinin ölümü, çok sayıda kişinin yaralanması ile son bulan olayların sanıkları «Halkı isyana teşvik» suçundan dolayı yargılanacaklardır.

Sivas Cumhuriyet Savcı Yardımcıların Fikret Palasar, sanıkların eylemlerinin Türk Ceza Yasasının 149. maddesi kapsamı içine girdiğini bildirmiş ve buna göre 20 yıl ağır hapis cezasına çarptırılmalarını istemiştir.

NİĞDE AKSARAY OLAYLARININ DURUŞMASI ADALET BAKANLIĞININ EMRİ İLE BİR BAŞKA ŞEHİRE ALINDI

Niğde Aksaray'da 6-7 Ekim tarihlerinde meydana gelen olaylarla ilgili duruşma, Adalet Bakanlığının dün sabahki telefon emri ile bir baş il'e alınmıştır.

Aksaray Ağır Ceza Mahkemesinde dün sabah yapılması gereken duruşma, bu neden ertelenmiştir. 79 sanıklı davanın görüleceği il, Adalet Bakanlığı tarafından daha sonra saptanacaktır.

Aksaray Cumhuriyet Savcı Yardımcısı Mehmet Saim Güneş iddianamesinde, sanıkların hükümete karşı şiddet ve mukavemet, toplantı ve gösteri yürüyüşleri yasasına aykırı davranışta bulunmak, toplu ibrar suçları işlediğini bildirerek, sanıkların en az beşer yıl ağır hapislerini istemiştir.

TÜRK PARASININ DEĞERİ BAZI YABANCI PARALAR KARŞISINDA YENİDEN DÜŞÜRÜLDÜ

Türk lirasının değeri, Federal Alman markı, Avusturya şilini, Belçika frangı, Danimarka kronu, Fransız frangı, Hollanda florini, İsveç kronu ve Norveç kronu karşısında yeniden düşürülmüştür.

Federal Alman markının revalüe edilmesi üzerine yapılan «para ayarlamasına» göre, F. Alman markının döviz alışı 1325.97 kuruş, satışı ise 1352.48 kuruş olmuştur. Markın efektif alışı dünden itibaren 1325.97 kuruş, satışı da 1365.74 kuruş üzerinden işlem görecektir.

Öteki paraların karşısında, Türk parasının yeni değeri de şöyle olmuştur:

	döviz alış	(kuruş)	efektif alış	(kuruş) satış
Avusturya şilini	181.03	184.64	181.02	186.45
Belçika frangı	83.82	85.49	79.62	86.33
Danimarka kronu	476.10	485,62	476.10	490.38
Fransız frangı	579.03	590.61	579.03	596.40
Hollanda florini	1214.88	1239.17	1214.88	1251.32
İsveç kronu	570.80	582.21	570.80	587.92
Norveç kronu	497.19	507.13	472.33	512.10

Öteyandan Avrupa'nın en kuvvetli para birimlerinden biri olan Avusturya şilini, dün Alman markının değerindeki artışa paralel olarak yüzde 1 oranında revalüe edilmiştir.

Maliye Bakanı Hannes Androsch, Avusturya'nın para politikasında bir değişiklik olmayacağını ve şilin'e, diğer para birimleri karşısında mümkün olduğu kadar fazla hareket özgürlüğü sağlanmasına çalışılacağını söylemiştir.

TKP Program Davası'nda 141-142'nin iptal edilmesi için mahkemenin Anayasa mahkemesine başvurması istendi

Duruşmaya 28 Aralıkta devam edilecek

HABER MERKEZİ

Türkiye Komünist Partisi (TKP) Programı kitabının yayımlayıcısı Ürün Yayınları Sorumlu Yazıişleri Müdürü Ahmet Taştan hakkında TCK'nun 142 ve 159'ncu maddeleri hakkında açılan davanın duruşması dün İstanbul 2. Ağır Ceza Mahkemesinde yapılmıştır. Mahkeme duruşmayı 28 Aralık 1978 gününe ertelemiştir. İngiltere, Fransa, Belçika ve Federal Almanya'dan gelen avukatlar Uluslararası Demokratik Hukukçular Birliği temsilcilerinin yanısıra, büyük bir izleyici topluluğunun izlediği duruşmada 53 avukat da savunmacı olarak görev almışlardır. Ahmet Taştan ve Savunma avukatları İstanbul Barosu Başkanı Orhan Apaydın ve Baro Yönetim Kurulu üyesi Turgut Kazan yaptıkları konuşmalarda, TKP Programının yayınlanması ile demokratik bir görevin yerine getirildiğini, bu duruşmada faşist Mussolini döneminden alınan 141 ve 142. maddelerin yargılanması gerektiğini belirtmişler ve mahkeme heyetinin Anayasa Mahkemesine başvurarak bu

(Devamı 7. Sayfa'da)

Türkiye'nin iş kazaları alanında dünyada ilk sıralarda olduğu açıklandı

İSTANBUL, (A.A.)

Türk Tabibler Birliği Merkez Konseyi tarafından, SSK istatistiklerine dayanılarak yapılan açıklamada, 1977 yılı içinde meydana gelen 199 bin 961 iş kazası ve 362 meslek hastalığı olayında 1309 kişinin öldüğü, 3456 kişinin ise sürekli iş göremez duruma geldiği bildirilmiştir.

Açıklamada, Uluslararası Çalışma Örgütünün 1977 yılı istatistik verilerine de değinilmiş, Türkiye'nin madencilik işkolunda yüzde 3 iş kazası oranı ile dünyada ikinci, Avrupa'da birinci olduğu belirtilmiştir.

Açıklamaya göre kömür madenlerinde meydana gelen iş kazaları açısından Türkiye yüzde 4.20 kaza oranı ile dünya'da birinci sırayı almaktadır. Yapı iş kolunda ise Malezya iş kazaları açısından birinci, Guyan ikinci, yüzde 0.94 ile Türkiye üçüncü sırada bulunmaktadır. Demiryollarında meydana gelen iş kazalarında Türkiye dünya'da dördüncü, Avrupa'da ise birinci sırayı tutmaktadır.

Türk Tabibler Birliğinin açıklamasında eldeki istatistiklerin gerçek sayıları yansıtmadığı da belirtilmiş, 1z73 yılından bu yana iş kazaları ile bunlara bağlı olarak meydana gelen ölüm olaylarının giderek arttığı kaydedilmiştir.

PAPA JEAN PAUL-2 PAZAR GÜNÜ TAÇ GİYİYOR

VATİKAN (A.A.)

800 milyon Hıristiyan'ın dinsel liderliğine seçilen Polonya asıllı yeni papa JeanPaul-2, önümüzdeki pazar günü Vatikan'da düzenlenecek bir törenle taç giyecektir.

58 yaşındaki yeni papanın, taç giydikten sonra ilk kez Fransa Cumhurbaşkanı Valery Giscard D'Estaing'i kabul ederek kendisiyle görüşeceği de bildirilmektedir. Böylece Giscard D'Estaing yeni papa tarafından kabul edilen ilk devlet başkanı olacaktır.

Öte yandan yeni papa seçilen 2. Jean Paul'un kadın ve seks konusunda bir uzman olduğu ve «Seksoloji» konusunda kitap yazdığı bildirilmektedir. Papanın kitabının adı «Aşk ve Sorumluluk»tur.

«Uluslararası Yayınlar» adlı Fransız kitapevi tarafından basılarak Fransa'da satışa çıkarılan yeni papanın kitabının bölüm başlıklarından bazıları «Seksoloji ve Ahlâk», «Kişi ve Aşk», «İnsan ve Seksüel Eğilim».

«Seks uzmanı» olarak kabul edilen Polonyalı yeni papa, kitabında aşk, kadın, evlilik, doğum kontrolü ve benzeri konulardaki görüzlerini açıklamaktadır. Evlilik ve doğum kontrolü konusundaki görüşlerin Hıristiyan Kilisesi tarafından da benimsendiğini belirten dinsel çevreler, papanın kitabında görüşlerini biraz fazla «cüretkâr» biçimde ortaya koyduğuna işaret etmektedirler.

PAPA BOŞANMAYA KARŞI

Yeni papa evli çiftlerin boşanmalarına da karşı çıkmakta, bunun çok eşliliğine yol açacağını öne sürmektedir. Evliliğin, çiftler için —örneğin eşlerden birinin sadakatsizliği yüzünden— çekilmez

(Devamı 7. Sayfa'da)

TÜRKLER: «DİSK'IN TÜRK-İŞ İLE YAPTIĞI EYLEM BİRLİĞİ GİRİŞİMLERİNİ DESTEKLİYORUZ»

HABER MERKEZİ

DİSK'e bağı Türkiye Maden-İş Sendikası Genel Başkanı Kemal Türkler dün başlayan ve 20 Ekim'e kadar sürecek olan Genel Yönetim Kurulu toplantısının açış konuşmasında, DİSK Başkanlar Konseyi ve Genel Yönetim Kurulu'nun ortak toplantısında alınan karar uyarınca DİSK Temsilciler Meclisi'nin toplanmasını ve Türk-İş'le eylem birliği girişimlerini olumlu adımlar olarak değerlendirdiklerini belirtmiştir.

Ülkemizde gelişen son olaylara değinen Türkler, DİSKin' Türk-İş'le işbirliği konusunda şu görüşlere yer vermiştir:

«Artan faşist saldırı ve terör karşısında DİSK'in uzun süredir yaptığı güçbirliği ve karşılıkla ilişki çağrılarına, Türk-İş Genel Başkanınca olumlu bir yanıt verilmiş olması, ulusal demokratik güçlerin eylem birliğine yeni olanaklar sağlıyabilir. Bu önemi konuya sınıf sendikalarınca gereken dikkat-

(Devamı 7. Sayfada)

Iran'da «Kanlı Cuma»nın 40. gününde meydana gelen olaylaraa 10 kişi daha öldü

TAHRAN, (A.A.)

İran'da (kara cuma) olarak adlandırılan olayın 40. gününde meydana gelen çatışmalarda en az 10 kişinin öldüğü, 100'den fazla insanın da yaralandığı bildirilmektedir.

Bilindiği gibi pazartesi, dinsel liderler tarafından ulusal yas günü ilan edilmiş ve bütün ülkede genel greve gidilmişti. Yerel basın, polisle göstericiler arasında meydana gelen çarpışmalarda, beş kişinin öldüğünü yazmış ve olayların Dezfuln, Andimesk, Zandja ve Tahran'da meydana geldiğini belirtmiştir.

Kerman kentinde, Eyatullah Humeyni taraftarları ile muhalifleri arasındaki çarpışmalarda da 5 kişi yaşamını kaybetmiştir.

TÜRK-İŞ GENEL YÖNETİM KURULU TOPLANDI

ANKARA (A.A.)

Türk-İş Genel Yönetim Kurulunun olağan toplantısı dün sabah başlamıştır. Toplantının açış konuşmasını yapan Genel Başkan Halil Tunç, anarşiyi önleme konusunda birinci görevin yargıçlara düştüğünü belirtmiş «Eğer bir ülkede yargıçlar süratli karar veremez ise, taraf tutarlarsa o ülkede demokratik rejimin yaması elbette mümkün olmaz» demiştir. DİSK'in işbirliği önerisine de değinen Tunç, «Bu öneriye karşı sizinle görüş ayrılığımız var işbirliği

(Devamı 7. Sayfa'da)

Yeni Haber-Iş Genel Kurul Toplantısı yinelendi

İSTANBUL, (A.A.)

DİSK'e bağlı Yeni Haber-İş Sendikasının üyeleri arasında çıkan görüş ayrılıkları nedeni ile bir süre önce yapılan iki ayrı genel kurul toplantısında seçilen iki ayrı yönetimle temsil edilmesi üzerine DİSK tarafından oluşturulan bir komisyonca, genel kurul toplantısı yinelenmiş ve yeni bir yönetim oluşturulmuştur.

Genel Kurul'da yapılan seçimler sonucunda, Genel Başkanlığa, Eyüp Sıhhatli, Genel Sekreterliğe, Ali Özdemir, Mali Sekreterliğe Rahmi Erol, Eğitim ve Örgütlenme Sekreterliğine Muharrem İkitimur getirilmişlerdir. Yönetim kurulu üyeliklerine ise, İbrahim Gültekin, İbrahim Kılıç, Dünyamalı Yak, Ömer Gürcan, Hüseyin Koçak, Mehmet Aslan, İbrahim Çamlıca Mehmet Akkaya, Uğur İeri ve Ahmet Süer seçilmişlerdir.

Sendikanın denetim kurulu Cihat Sayan, İlhan Kokulu, Yusuf Çelebi, Sefer Alabey, Mehmet Ali Çakmak'tan oluşturulmuş, onur kurulu'na ise Turgut Pekgönenç, Fahrettin Göç, Hüseyin Karanlık, Mustafa Nasturelli ve Mehmet Ertuğrul getirilmiştir.

Tekel tütün avanslarını ödemeye başladı

İZMİR, (A.A.)

Tekel, Ege'li üreticilere tütün avanslarını dünden itibaren ödemeye başlamıştır.

(Devamı 7. Sayfa'da)

Fazla fiyatla odun satışı yapanların Belediye'ye bildirilmesi istendi...

İSTANBUL: (A.A.) — İstanbul Belediyesince odun fiyatlarının yeniden belirlenmesinden sonra, Belediyenin odun satışları üzerindeki denetimler, arttırılmıştır.

Belediye İktisadi Teftiş Heyeti Müdürlüğü'nün müfettişleri tarafından sürdürülen denetimlerde belediyece saptanan fiyatların üstünde bir fiyatla satış yapan odtun depolarına kapatma cezaları verilmektedir.

Yapılan açıklamaya göre depolarda odun fiyatları, müşterilerin görebileceği bir yere asılacaktır. Belediyenin, bu kararını uygulamayan odun depolarına önce para, daha sonra da kapatma cezası uygulanacaktırı.

İstanbul Belediyesi, Belediye Encümeni'nce saptanan fiyatlara uymayan oduncuların 28 29 22 direkt, ayrıca 26 21 00 numaralı santraldan 360 ve 361 dahili telefona bildirilmesini istenmektedir. Bu konuda yapılacak şikayetler, en kısa zamanda değerlendirilecektir.

Belediye Encümenince uygun görülen fiyatlara göre, kesilmiş bir kio odunun müşterinin aracına teslim fiyatı 145, beş kilometre uzaklıkta eve teslim fiyatı ise 156 kuruştur. Adaar ilçesinde ise odunun eve teslimi fiyatı ise 164 kuruş olarak kabul edimiştir.

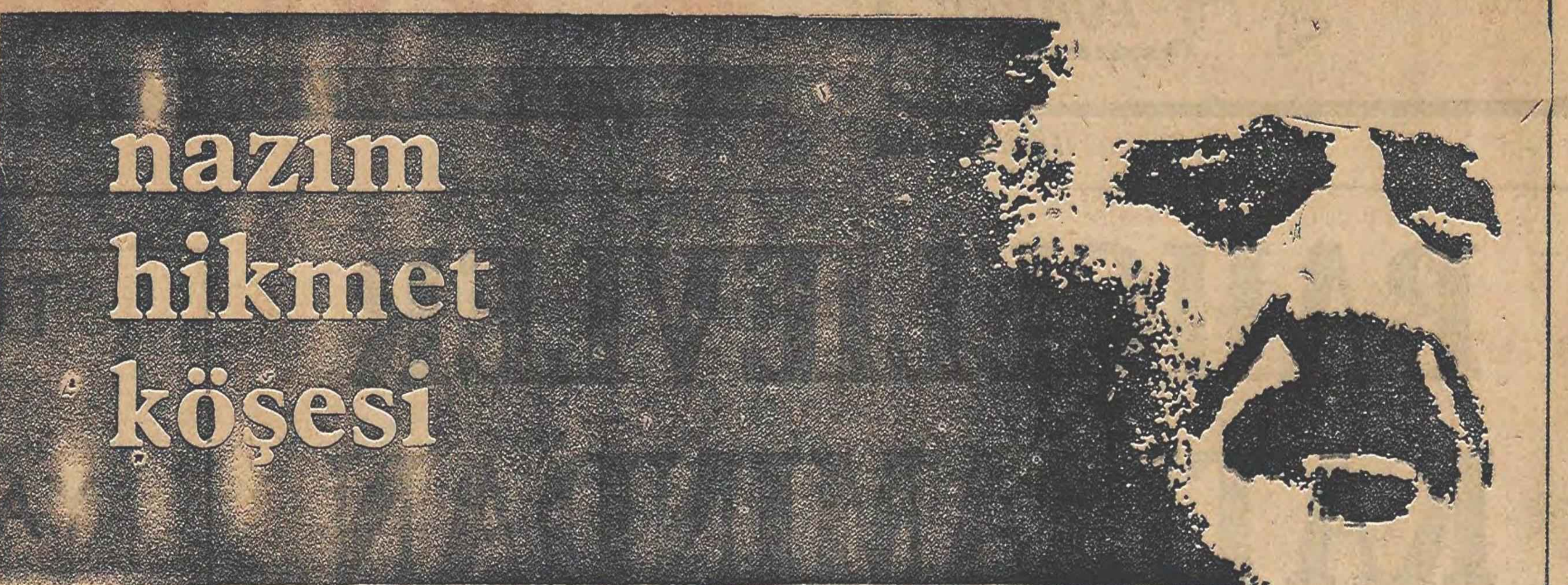

YAPRAK DÖKÜMÜ

elli bin şiir roman filân okudum yaprak dökümünü anlatır
elli bin filim seyrettim yaprakları dökümünü gösterir
elli bin kere gördüm yaprak dökümünü
    düşüşlerini sürünüşlreini çürüyüşlerini yaprakların
elli bin kere duydum ölü hışırtılarını kunduramın altından
avucumda ve parmaklarımın ucunda
ama yaprak dökümüne rastlamak yine de burar içimi
    hele bulvarlarda yaprak dökümüne
    hele kestaneyseler
    hele çocuklar geçiyorsa oralardan
    hele güneşliyse hava
    hele iyi bir haber almışsam o gün dostluk üstüne
    hele o gün sancımıyors ayüreğim
    hele sevdiğimin beni sevdiğine inanıyorsam o gün
    hele o gün insanlarla ve kendimle aram iyiyse yaprak
dökümüne rastlamak burar içimi
    hele bulvarlarda yaprak dökümüne
    hele kestaneyseler.

HAVANA RÖPORTAJI

1

Prag - Havana uçağı Küba bale takımını bekliyor
sosyalist şehirlerde dansettiler altı ay
sıcak denizlerdeki adalardan çığlıklarla kalkan renkli
                                        kuşlardılar
alışamadım bir türlü
uçak yerden kesilirken kazaların çeşidi gelir aklıma hele
kemeri bağlarken
katıksız mavideyiz
Moskovalı bir kızcağız oturuyor yanımda jeolog
ufacık tefecik te şipşirin de gökgözlü bir bal damlası
Küba Uraldan biraz gençtir diyor
                                        iki milyon yıl daha genç
                    ama topraklatı zenginliği bin bir gece definsei

Uralınki gibi
toprağın altında dolaşıyorum köklere kemiklere çarpıyor
başım madenler yığın yığın renk renk parlıyor karanlıkta
bizimkiler petrol arıyor. Atlantiğin dibindeki Küba toprağındada diyor burgular deliyor denizin dibini sallanan uzun otların arasında ve balıklar patlak gözlü diken diken balıklar çarpıyor başlığımın camına
bulacağız diyor Küba petrolsüz edemez bulacağız
petrolü bulacaklar güvenim var ama Nataşacık sıcaklara
                                        nasıl dayanır
Kazakistanda iki yıl çalıştım diyor ısı kırkbeş kırksekiz
ilerimde mühendisler Bakülü Brünolu Peşteli Varşovalı
Pekinli Vaymarlı
çelik dökmek istiyor Fidel tropik güneşleriyle
yağan yağmurlar gibi çeliği dökmek
                    kurtulmak istiyor Fidel şekerin zındanından
altımızda Avrupa ama Küba bile takımı saatlarını
                                        bağrışa bağrışa
Havana saatına göre ayarladı
    evlerinin serin taşlıklarına girdiler koşa koşa

(Devamı var)

TİYATROLAR

★ **TEVFİK GELENBE** (Kadıköy İlk Tiyatrosu) (37 87 94) Çıplakçı (Çarşamba hariç her gün saat 21.30, Cumartesi-Pazar 18.30 ve 21.30'da).

★ **TEPEBAŞI DENEME SAHNESİ**: (46 06 29) Birlikte Oynayalım (Her Çarşamba saat 14.3-'da Cumartesi ise 11.00'de).

★ **KADIKÖY**: Amerikan Futbolu (Pazartesi - Salı hariç her gün 21.00'de, Cumartesi - Pazar ise 15.30 ve 21.00'de).

★ **ÜSKÜDAR**: (33 03 97) Ölü Kentin Nabzı (Çarşamba ve Perşembe hariç her gün 21.00, Cumartesi - Pazar ise 15.30 ve 21.00'de). Yarına Merhaba (Her Pazar saat 11.00'de).

★ **KADIKÖY İL TİYATROSU**: (Tevfik Gelenbe) (37 87 94) Çıplakçı (Çarşamba hariç her gün 21.30, Cumartesi - Pazar 18.30 ve 21.30'da).

★ **KENT OYUNCULARI**: (46 35 89) (Ankara Sanat Tiyatrosu). Sakıncalı Piyade) (Ankara Sanat Tiyatrosu Sakıncalı Piyade adlı oyunlarını 11 Ekim 1978 taribine kadar Kenterler Tiyatrosunda sergileyecekler).

★ **FATİH**: (46 06 29) Bizler Bizler (Her Çarşamba 13.30, Pazar 11.00'de).

★ **HARBİYE TİYATROSU**: 40 77 20) Vatanseverler (Pazartesi - Salı hariç her gün 21.00'de, Cumartesi - Pazar 15.30 ve 21.00'de). Emekköy (Ç. ...) Her Çarşamba 14.30, Cumartesi 11.00'de).

İLAN
Ist. Asliye 3 cü Hukuk
Hakimliğinde

Dosya No: 1978/88
e caddesi No. 12, daire 6
Palaoğlu'na ilânen tebligat
elmediğinden bu kerre gı-
azete ile ilân olunmasına

12/978 gün ve saat 10,30
akdirde duruşmanın gıya
p yerine kaim olmak üze-

Basın: 7301 — 1113

...sı alınacaktır

masura imal ... da kulla-

alkası
halkası
ın alınacaktır.
u kapalı tekliflerini 6.12.
nize gö... eleri şarttır.
Müesses.miz Ticaret Mü-

Sümerbank
Nazilli Basma Sanayii
Müessesesi

Basın: 25897 — 1112

SİNEMALAR

BEYOĞLU

★ **DÜNYA** (49936) Orca R. Haris 12.00 - 14.15 - 16.10 - 18,45, 21.15
★ **FİTAŞ** (49936) Gölgedeki Katil. 12.00, 14.15, 16.30, 18.45, 21.15
★ **EMEK** (448439) Mahşerin Dölü. K. Dauglos 12.00, 14.15, 16.30, 18.45, 21.15
★ **LALE** (443595) Yaşam Kavgası. F. Girik 12.00 devamlı 21.00
★ **SİNE POP** (442422) Tek Kişilik Ordu 11.00 devamlı 21.15
★ **YENİ MELEK** (444289) Kasabanın Namusu. 12.00, 14.15, 16.30, 18.45, 21.15
★ **AS** (476315) Azgın Boğa. Ç. Bronson
★ **GAZİ** (479665) Tek Kişilik Ordu. 12.45, 15.00, 17.30, 19.30, 21.45
★ **KONAK** (482606) Gölgedeki Katil 11.00-12.45 - 14.45, 17.45, 19.15, 21.30
★ **SİTE** (476947) Kasabanın Namusu 12.45, 15.00, 17.00, 19.00, 21.45
★ **ŞAN** (406792) Yaşam Kavgası. F. Girik 11.00 devamlı 21.15
★ **MISTIK** (601156) Domatesler ve Silahlar B. Güngör, Adalet C. Arkın
★ **YUMURCAK** (610191) Yaşam Kavgası, Şabanoğlu Şaban 11.00 devamlı 20.30

İSTANBUL

★ **BULVAR** (213578) Tokat M. Ar. 11.00 devamlı 21.00
★ **İPEK** (222513) Tek Kişilik Ordu 11,30, 14.00, 16.30, 15.30, 17.30, 19.30, 21.30
★ **RİSTAL** (215766) Kasabanın Namusu 11.30, 13.30, 15.30, 17.30, 19.30, 21.30
★ **KÖŞK** (216163) Ye Beni Mahmut, Fırçana Bayıldım 11.00 devamlı 21.15
★ **SİNEMA 74** Azgın Boğa, C. Bronson 12.00, 14.15, 16.30, 18.45, 21.15
★ **SAYANORA** (716188) Yaşam Kavgası 11.00 devamlı 21.15
★ **ŞAFAK** (222513) Kasabanın Namusu 12.00-14.15, 16.30, 18.45, 21.15

KADIKÖY - ÜSKÜDAR

★ **ARK** (540266) Neşeli Günler, Donkişot 12.30 devamlı 21.30
★ **ATLANTİK** (554370) Yüzde Yüz Ölüm 14.30, 16.30, 21.30
★ **KENT** (369612) Gündüz Güzeli 12.00, 14.15, 16.30, 18.45, 2145
★ **KADIKÖY** (377400) 002 Komandolar 11.00, 13.15, 15.15, 17.30, 20.00, 22.00
★ **SUADİYE** (Ş. Bakkal) Lekeli Melek 12.00, 14.00, 16.00, 21.30
★ **SÜREYYA** (360682) Dev Tohumu 11.00, 13.15, 15.15, 17.30, 21.15

RADYOLAR

TRT 1

05.00	Açılış, Program
05.05	Türküler, Şarkıla
07.30	Haberler
07.40	Sabahtan Sabaha
09.02	Kadın Dünyası
10.01	Arkası Yarın
11.05	Okul Radyosu
12.10	Öğle Üzeri
12.55	Reklamlar
13.00	Haberler
13.15	Oyun Havaları
15.01	Sizler'e Birlikte
16.05	Okul Radyosu
18.01	Çocuk Bahçesi
19.00	Haberler
20.15	Köy Dağarcığı
20.40	Türküler Geçidi
21.30	Şarkılar
21.45	Şarkılar
22.02	T.B.M.M. Saati
22.40	Türküler
23.00	Haberler
23.10	Beraber ve Solo Şarkılar
23.35	Türküler ve Oyun Havaları
00.02	Unutulmayanlar
01.00	Program ve Kapanış

TRT 2

08.00	Gün Başlıyor
09.00	Olayların İçinden
10.30	Yaşadığımız Cumhuriyet
10.50	Hafif Müzik
11.45	Şarkılar
12.20	Yaşayan Hukuk
12.40	Türküler Geçidi
13.00	Haberler
13.30	Olayların İçinden
14.15	Tarih Defteri
14.35	Yabancı Dil Öğrenelim
16.20	Arkası Yarın
16.40	Şarkılar
17.00	Büyük Eserler
18.00	Yurttan Sesler
19.00	Haberler
19.30	Türküler
19.45	Karma Fasıl
20.15	Türk Hafif Müziği
20.30	Olayların İçinden
21.00	Radyo Tiyatrosu
23.30	Haberler
23.35	Çeşitli Sololar
23.55	Program ve Kapanış

TRT 3

07.00	Açılış ve Program
07.02	Güne Başlarken
08.00	Sabah İçin
09.00	Barok Müzik
09.30	Nat King Cole Söylüyor
10.00	Çarşamba Konseri
10.45	Çigan Müziği
11.00	Öğleye Doğru
12.00	İşte Müzik
13.00	Konser Saati
14.30	Hafif Batı Müziği
15.00	Günün Konseri
16.00	Oda Müziği
17.00	Dünden Bugüne
18.00	Geçmişten Günümü Senfonik Müzik
19.00	Müzik Şöleni
20.00	C. S. O. Konseri
21.30	Çeşitli Müzik
22.00	Caz Müziği
22.30	Çağdaş Sanatçılarımız
23.00	Gecenin Getirdikleri
24.00	Gece ve Müzik
01.00	Program ve Kapanış

TELEVİZYON

18.30 HABERLER

18.33 BİZİM SOKAK

Televizyon Çocuk Yayınları Şubesi'nce okul öncesi çocuklar için hazırlanan bu programda, masal anlatımı, kâğıttan çiçek yapımı «S» harfinin şarkı ve danslarla tanıtımı yer almaktadır.

19.15 ARI MAYA

Çizgi dizi filmin bu bölümünde, Maya ve Villie akarsu boyunda su içerlerken uzaktan sise benzer bir şey görürler, gerçekte bu, büyük bir yangındır. Maya'ya şimdi yeni bir görev düşmüştür

19.45 AVİMİZ

Milli Eğitim Bakanlığı Radyo ve Televizyonla Eğitim Merkezi'nce hazırlanan program dizisinin «Elektrik Kazaları ve Korunma» adlı bölümünün ikinci kısmı yayınlanacaktır. Programda, elketrik kaazları ve korunma konuşunda konunun uzmanları tarafından açıklama ve öneriler getiriliyor.

20.00 TÜRK HALK MÜZİĞİ

İstanbul Televizyonu'nca hazırlanan Türk Halk Müziği programında, sanatçı Kemal Koldaç, sevilen türkülerle ekrana gelecektir.

20.30 HABERLER VE HAVA DURUMU

21.05 AVRUPA KUPALARINDAN 2. TUR MAÇLARI

23.20 HABERLER

GEREKLI TLF

POLİS TELSİZİ	
(Her türlü olayda)	66 66 66
CANKURTARAN	
Bakırköy	71 60 10
Beykoy	31 02 48
Beyoğlu	44 49 98
Fatih	21 15 95
Üsküdar	33 04 01
Kadıköy	36 07 57
Kartal	53 42 05
Sarıyer	62 14 47
YANGIN	
Beyoğlu	40 77 77
Beşiktaş	61 75 00
Beykoz	31 02 42
Fatih	24 11 24
Üsküdar	31 20 30
Sarıyer	62 14 06
Kartal	53 42 05
Bakırköy	71 64 66
UÇAKLAR	
Danışma	73 73 88
	22 88 88
VAPUR	
(Danışma)	
Şehir Hatları	44 42 33
Yurtiçi	49 18 96
TREN	
Haydarpaşa	36 04 75
Sirkeci	27 00 50

T.S. 518'e göre 25 Ton Sıvı
Deterjan Satınalacaktır

Şatrnamesi, bedelsiz olarak aşağıda adreslerden alınabilir.

1 — KARABÜK'TE: Demir ve Çelik Fabrikaları Müessesesi Tedarik ve İkmal Müdürlüğümüz.

2 — İSTANBUL'DA: Sirkeci, Yalıköşkü Cad. Yalıköşkü Han Kat: 4—5 deki Mümessilliğimiz.

3 — ANKARA'DA: Kavaklıdere, Tunus Cad. No: 63'deki Mümessilliğimiz.

İSTEKLİLERİN şartnamemiz esaslarına göre hazırlıyacakları kapalı teklif mektuplarını, geçici teminatlarıyla birlikte engeç 25 Ekim 1978 Çarşamba günü saat 14.00'e kadar Karabük'teki Müessesemiz Haberleşme ve Arşiv Müdürlüğünde bulundurmaları ilân olunur.

(Basın: 24946) — 1036

Pakistan'da Butto yanlısı gösteriler sürüyor. Yüzlerce kişi tutuklanırken bir genç üzerine benzin dökerek kendisini yaktı

Butto açlık grevine başladı

Pakistan'ın eski Başbakanı Zülfikar Ali Butto, tutuklu bulunduğu Ravalpindi Merkez Cezaevinde uygulanan sert güvenlik önlemlerini protesto etmek için açlık grevine başlamıştır.

Pakistan basınına göre Butto, gardiyanlarla ve hapishane yetkilileri ile konuşmamakta, getirilen yemekleri yemeyi reddetmektedir.

İki avukatı ile kısa bir görüşme yaptıktan sonra açlık grevine başlayan Butto'nun taraftarlarının ülkenin çeşitli yerlerinde protesto gösterilerini sürdürdükleri ve onun serbest bırakılmasını istedikleri haber verilmiştir.

Bu arada Zülfikar Ali Butto'nun serbest bırakılmasını isteyen ve Ziya Ül-Hak rejimini kınayan göstericiler, pazar günü İslamabad sokaklarında polis ve askeri birlikler ile çatışmışlardır.

Polis, göstericilerden yüze yakın kimseyi tutuklamıştır. Bu arada Pencab eyaletinin Okara kentinde, Butto taraflısı bir gencin, çarşı yerinde üzerine benzin döküp intihar ettiği haber verilmiştir.

Pencap'ta, sıkıyönetim komutanlığının gösteri yürüyüşlerini yasaklayan emrine karşı gelen 14 kişinin tutuklandığı bildirilmektedir.

Bir alt mahkeme tarafından idama mahkum edilen Butto, yüksek temyiz mahkemesinin hakkında vereceği kararı beklemektedir.

Newsweek'e göre Camp David'de gizli ABD-Mısır anlaşmaları yapıldı

NEW YORK (AA)

Newsweek dergisinin son sayısında, Arnaud de Borchgrave imzasıyla çıkna bir yazıya göre, Başkan Sedat ve Jimmy Carter, Camp David doruk toplantısı sırasında, Amerika Birleşik Devetleri'nin Ortadoğu'da gelecekteki rolüne ilişkin bir dizi gizli ve sözlü anlaşmaya varmışlardır.

Yazıya göre, iki Başkan Sina'daki Mısır kuvvetlerini Libya sınırına yayma, İsrail ve Mısır gizli servisleri arasında, 1976 yılında, Sovyet - Libya tasarılarına karşı kurulmuş olan işbirliğini geliştirme, Mısır kuvvetlerini yeni bir bünyeye kavuşturup silahlandırma konularında anlaşmışlardır. Buna göre, Mısır kuvvetlerine uçaksavar füzeler ve uçak gemileri verilecek, bunların bedelleri ise Amerika Birleşik Devletleri ile Suudi Arabistan tarafından ödenecektir.

Toplantıda Salt görüşmeleri ve Nötron bombasının yapımı görüşülecek

NATO Nükleer Planlama Grubu bugün toplanıyor

BRÜKSEL (A.A.)

Yedi NATO ülkesi Savunma Bakanlarından oluşan Nükleer Planlama Grubu, özellikle, ABD - Sovyet Salt görüşmeleri konusunda NATO'nun görüşlerini belirlemek üzere bugün Belçika'nın başkenti Brüksel'de toplanacaktır. Toplantıda, NATO'yu ilgilendiren diğer sorunların da ele alınacağı bildirilmiştir.

Nükleer Planlama Grubu toplantısının en önemli gündem maddesi olan stratejik silahların sınırlandırılması görüşmeleri ile ilgili olarak hoşnutsuzluk belirtilen NATO'nun Avrupalı üyeleri, bu görüşmelerin Avrupa ülkelerinin isteklerini yeterince dikkate almadığını söylemişler ve konuyu bugün başlayacak toplantıda gündeme getireceklerini belirtmişlerdi.

İki gün süreceği haber verilen NATO nükleer planlama grubu toplantısının gündemindeki diğer önemli konu da Nötron bombası konusu olacaktır.

Toplantıya başkalık edecek olan NATO Genel Sekreteri Joseph Luns, Eylül ayı içinde F. Alman Radyosuna yaptığı bir açıklamada, Başkan Carter'ın Nötron Bombası konusunda kısa süre içinde bir karara varacağını söylemiştir. Toplantıda, Amerika'nın Nötron Bombası ile ilgili görüşünün ortaya konacağı ve tartışmaya açılabileceği bildirilmiştir. Bazı siyasal gözlemciler ise, Başkan Carter tarafından üretimi ertelenen Nötron Bombası konusunun gündemi hiç getirilmeyeceğini, bu konuda sadece resmi olmayan görüşmelerin yapılabileceğini öne sürmektedirler.

NATO nükleer planlama grubu, NATO'nun en gizli birimlerinden birisidir. Bu grubun dört sürekli üyesi ABD, F. Almanya, İngiltere ve İtalya'dır. Bu yıl grupta yer alan üç geçici üye ise Türkiye, Belçika ve Danimarka'dır.

Kuzey Yemende başarısız bir darbe girişimi yapıldı

KUVEYT (AA)

Kuzey Yemen'de başarısız bir darbe girişimi yapıldığı ve darbe girişimi sırasında siviller ile polis kuvvetlerinin Sana'da sokaklarında çarpıştıkları haber verilmiştir.

Kuzey Yemen Cumhurbaşkanı Ali Abdullah Salih'in, ülkesindeki durumu görüşmek üzere Pazar günü Suudi Arabistan'a gittiği de bildirilmektedir.

Amman'daki diplomatik kaynaklar da Kuzey Yemen'deki ayaklanmaya bir karacı birliğin önderlik ettiğini ve bu girişimin, hava kuvvetlerinin yardımı sayesinde bastırıldığını söylemişlerdir.

Bir Kuveyt gazetesi, ayaklanmanın bastırılmasından sonra yüksek rütbeli bazı subayların tutuklandığını, zırhlı birlikler komutanı General Musahid El-Habali'nin de tutuklananlar arasında bulunduğunu yazmıştır.

Cezayir kaynakları Bumedyen'in Moskova'da olduğunu açıkladı

MOSKOVA (AA)

Cezayir Devet Başkanı Huari Bumedyen'in kısa bir ziyaret için Moskova'da bulunduğu haber verilmiştir.

Birkaç haftadır ülkesinde kamuoyu önünde gözükmeyen ve nerede olduğu bilinmeyen Bumedyen'in Moskova'da bulunduğunu açıklayan Cezayir kaynakları, ziyaretin nedeni konusunda da hiçbir açıklamada bulunmamışlardır. Ziyaretin gayriresmi olabileceğini belirten sivil gözlemciler, Sovyet basınının da ziyaret ile ilgili bir açıklama yapmadığını söylemişlerdir.

Bumedyen'in Moskova'ya gelişi ile yada Moskova'da yaptığı görüşmelerle ilgili olarak hiçbir fotoğrafın yayınlanmadığını söyleyen Batılı diplomatlar da, Bumedyen'in Moskova'da olduğu yolunda verilen bilgileri «kuşkuyla» karşıladıklarını söylemişlerdir.

İtalya Temsilciler Meclisi Başkan Yardımcısının evinin önünde bomba patladı

LUCCA (A.A.)

İtalya Temsilciler Meclisi Başkan Yardımcısı Bayan Gletta Martini'nin (Hıristiyan Demokrat) evinin bir penceresinin önünde el yapısı bir bomba patlamıştır. Bomba, evin camlarından bir kısmının patlamasına neden olmuşsa da can kaybına yol açmamıştır.

Floransa'da çıkan «Le Nazione» gazetesine telefon eden bir kişi bombanın «komünizm için silahlı mücadele» grubunca yerleştirildiğini bildirmiştir.

Patlama sırasında evde yalnız bayan Martini'nin kızkardeşiyle eniştesi bulunmaktaydı.

NAMİBYA SORUNU UZERİNE GORUŞMELER BAŞLADİ

PRETORİA (AA)

Namibya'nın geleceğini belirlemek üzere beş Batılı ülke ile Güney Afrika devletinin temsilcilerinin katıldığı konferans Pretoria'daki hükümet sarayında başlamıştır. Konferansa Güney Afrika Devleti adına Başbakan Piet Willem Botha ve Dışişleri Bakanı Reelf F. Pik Botha, öteki devletler adına da bu ülkelerin Dışişeri Bakanları katılmışlardır.

ABD, İngiltere, Fransa, Federal Almanya ve Kanada'nın temsil edildikleri konferansla ilgili olarak görüşlerini açıklayan Güney Afrika Dışişleri Bakanı görüşmelerden «olumlu ve yapıcı» sonuçlar alınacağından ümitli olduğuu öne sürmüştür. Namibya'da seçimlerin ne zaman yapılacağı konusunda herhangi bir görüş belirtmeye Dışişleri Bakanı, B.M. Genel Sekreteri Waldheim'ın planı konusunda ülkesinin verebileceği ödünlerden söz etmemiştir.

Sosyal Sigortalar Kurumu Genel Müdürlüğünden Yapı İşleri İlanı

1 — Eksiltmeye konulan iş Diyarbakır Gaziantep, Mersin ve Antalya Hastaneleri pencerelerine alüminyum güneş kırıcıları yaptırılması işi olup ilk keşif bedeli 16.855.959,50 liradır.

2 — İhale birim fiat üzerinden TEKLİF ALMA usulüyle 1 nolu Satınalma Komisyonunca yapılacaktır.

İsteklilerin, eksiltme şartnamesinde verilen izahat dairesinde hazırlayacakları teklif mektuplarını, en geç 27/10/1978 tarihine raslayan CUMA günü mesai saati sonuna kadar, Mithatpaşa Caddesi No: 7 SIHHİYE-ANKARA adresindeki Genel Müdürlük binamızda Malzeme Dairesi Başkanlığı evrakına vermeleri veya bu saatte Komisyon Başkanlığında bulunacak şekilde iadeli taahhütlü olarak postalamaları lazımdır. Postada olacak gecikmeler kabul edilmez.

3 — İsteklilerin Bu işe ait eksiltme evrakını ve eklerini Ankara'da (Adakale Sokak) Dr. Mediha Eldem Sokak No: 30 da Genel Müdürlük Yapı İşleri Dairesi Başkanlığı Onarım Bürosunda mesai saatleri dahilinde incelemeleri mümkündür.

4 — Eksiltmeye girebilmek için isteklilerin

a) 1978 yılına ait ticaret odası belgesini,

b) Usulü dairesinde 519.428,78 TL. liralık muvakkat teminatını,

c) Bu işe ait iştirak belgesini kapalı zarflarına koyacaklardır.

5 — Bu işe ait iştirak belgesini almak için;

Sosyal Sigortalar Kurumu Genel Müdürlüğüne müracaat etmeleri (Müracaatta umumi evrak kayıdı tarihi muteberdir. Telgrafla müracaat kabul olunmaz.) ve dilekçelerine ihale evrakını tetkik ettiklerini gösterir kurum onarım bürosunda bu iş için alınmış belgeyi, ekli hususi ve idari şartnamedeki hususlar muvacehesindeki esaslara göre, benzeri iş yaptığına dair resmi daireden alınmış 8.000.000.—TL. lik iş bitirme belgesini (Taşaronluk belgesi kabul edilmez.) eklemeleri lazımdır.

6 — İstekliler gerçek kişi veya tüzel kişi olacaktır.

7 — 5337 sayılı kanunun 21. maddesinin 4. fıkrası mucibince Belediyelerce istenilecek ilân resmi ve yardımlarla bilumum harçlar müteahhide aittir. FİNANSMAN KANUNU GEREĞİNCE ÖDEMESİ GEREKEN İNŞAAT VE EMLAK VERGİLERİ BİNA İNŞAAT VERGİSİ İDAREYE AİTTİR.)

8 — Kurum ihaleyi yapıp yapmamakta veya dilediğine yapmakta sefbesttir.

(Basın 25590 — 1068)

T.C.
Dz. K. K.
Taşkızak Tersanesi Döner Sermaye Genel Müdürlüğü
Hasköy-İstanbul

Onay No: 515

Taşkızak Tersanesi Döner Sermaye Genel Müdürlüğünce aşağıda cins ve miktarı yazılı (30) kalem malzeme ilgili Teknik ve İdari Şartnamesine göre KAPALI ZARF USULÜ ile satın alınacaktır.

MALZEMENİN CİNSİ:	Miktarı:
Dirsekler, kruvalar, T'ler, redüksiyonlar redüksiyonlar	30 kalem

1 — Malzemenin tahmini bedeli 425.000.— TL (Dörtyüzyirmibeşbin) lira, geçici teminatı ise 20.750.— TL (Yirmibinyediyüzelli) liradır.

2 — Teklifler İdari Şartnamede yazılı olduğu gibi verilecektir.

3 — Satın alınacak (30) kalem malzemeye ait İdari ve Teknik Şartnameler Taşkızak Tersanesi Döner Sermaye Satınalma Komisyonu Başkanlığından 100.— TL (Yüz lira) lıkDonanma Vakfına yardım makbuzu karşılığında temin edilir.

4 — Posta ile Şartname gönderilmez, bu husustaki müracaatlar cevaplandırılmaz ve postada vaki gecikmeler kabul edilmez.

5 — Taşkızak Tersanesi Döner Sermaye Genel Müdürlüğü 2490 sayılı kanuna tabi değildir.

6 — Genel Müdürlükçe herhangi bir teklifin seçilmesi ve üzerinde muameleye geçilmesi Genel Müdürlük ile satıcı arasında bağlantı garantisi yüklemez.

7 — İhaleye iştirak eden firmalar tekliflerini şu şekilde vereceklerdir: Önce geçici teminat veznemize yatırılarak veya vadesiz Banka teminat mektubu verilerek alınacak makbuz teklif zarfının içine konup Satınalma Ofisine kaydettirilecek ve sonra Döner Sermaye Satınalma Komisyonu Başkanlığına verilecektir.

8 — Teklifler en geç 6 Kasım 1978 Pazartesi günü saat 14.00'e kadar verilecek, aynı gün saat 14.30'da Satınalma Komisyonu Başkanlığınca açılacaktır.

(Basın: 25722 - 1083)

İLAN
T.C.D.D.
Eskişehir Lokomotif ve Motor Sanayii Müessesesi

(1 Adet Su Soğutma Kulesi yaptırılacaktır.)

1 — Müessesemiz ihtiyacı olan 1 Adet Su Soğutma Kulesi.

Teknik Şartname, Tip Mukavele ve Eksiltme Şartnamesine göre kapalı zarfla eksiltme suretiyle teklif alınarak satın alınacaktır.

2 — Eksiltme 1/11/1978 tarih Çarşamba günü saat 14 de Müessesemiz Alım Satım Komisyonluğunda yapılacaktır.

3 — Muvakkat teminat teklif tutarının % 7' sidir.

4 — Taliplerin muvakkat teminatları ile birlikte teklif mektuplarını eksiltmenin yapılacağı gün ve saate kadar Komisyonumuz adına göndermeleri veya bizzat getirmeleri gerekmektedir.

5 — Eksiltme Saatine kadar Komisyonumuza teslim edilmeyen veya muvakkat teminatı bulunmayan teklif mektupları geçerli değildir.

6 — Bu işle ilgili Şartnameleri bedelsiz olarak Komisyonumuzdan temin edilebileceği gibi istenildiğinde posta ile de gönderilecektir.

7 — E.L.M.S. Eksiltme ve yarattırma mevzuunu teşkil eden işi ihale edip etmemekte veya kısmen etmekte ve tercih ettiği talibe ihale etmekte tamamen serbesttir.

(Basın: 24757 — 1026)

4740 adet muhtelif cins yay satınalınacaktır
Ereğli Kömürleri İşletmesi Müessesesi Müdürlüğünden

1 — Şartnamesine göre kapalı zarfın teklif alınmak suretiyle 4740 adet muhtelif cins yay satınalınacaktır.

2 — Teklif zarfları 1.11.1973 Çarşamba günü saat 14.00'ye kadar E.K.İ. Genel Muhaberat Şefliğine verilmiş olacaktır.

3 — Teklif zarfları aynı gün saat 15.00'de Zonguldak'ta Ereğli Kömürleri İşletmesi (E.K.İ.) Ticaret Müdürlüğünde açılacaktır.

4 — Şartnameler bedelsiz, teknik resimler 250.— TL. mukabilinde Zonguldak'ta E.K.İ. Ticaret Müdürlüğünden Ankara'da Türkiye Kömür İşletmeleri Kurumu Genel Müdürlüğü Satın Alma Dairesi Başkanlığından, İstanbul'da Beyoğlu İstiklâl Caddesi Odakule İş Merkezi No: 284—288 Kat 12 de TKİ Satınalma Müdürlüğünden temin edilebilir.

5 — Müessesemiz 2490 sayılı kanuna tabi değildir.

(Basın: 25753) — 1084

köy ve kooperatif

POLATLI-BEYLİKÖPRU'DE TOPRAKSIZ VE AZ TOPRAKLI ÇİFTÇİLERE TOPRAK KİRALANMASI YAPILDI

★ **DEVLET BAKANI AKOVA, BUGÜNE KADAR 350 BİN DÖNÜM ARAZİNİN TOPRAKSIZ KÖYLÜYE VERİLMESİ İŞLEMLERİNİN TAMAMLANDIĞINI SÖYLEDİ.**

BEYLİKKÖPRÜ (A.A.)

evlet Bakanı Enver Akova, «Toprak ve tarım reformu yasasının iptalinden bu yana 350 bin dönüm tarım arazisinin topraksız köylüye verilmesi işlemleri tamamlanmış, topraksız ve az topraklı 1737 çiftçi ailesi 12 milyon 298 bin 422 lira karşılığında arazileri kiralamışlardır» demiştir.

Akova, bakanlığına bağlı bulunan toprak ve tarım reformu müsteşarlığı tarafından Ankara'nın Polatlı ilçesine bağlı Beylikköprü toprak ve tarım reformu bölgesinde topraksız ve az topraklı çiftçilere kiralanacak tarım arazilerinin dağıtımı dolayısıyla düzenlenen törende köylülere hitaben bir konuşma yapmıştır.

Amaçlarının hiç toprağı olmayan vatandaşlara geçimlerini sağlayacak toprağı vermek olduğunu söyleyen Devlet Bakanı Enver Akova 1978 - 1979 dönemi içerisinde, 700 bin dönüm, hazineye ait tarım arazisinin kiraya verilmesinin plânlandığını ve gerekli hazırlıkların yapıldığını açıklamıştır.

AKOVA'NIN KONUŞMASI

Devlet Bakanı Enver Akova **şöyle konuşmuştur:**

«Toprak ve tarım reformu müsteşarlığı emrinde bulunan tarım arazilerinin topraksız ve az topraklı çiftçilerimize kiraya verilmesi işlemi hızla devam etmektedir. Reform bölgesi ilân edilen yerlerde hak sahibi topraksı ve az topraklı çiftçilerin tesbiti bitmek üzeredir. Arazi kiralamak isteyenler, kira beyannamelerini kurulan kiralama komisyonlarına vermektedirler.

BEYLİKKÖPRÜ'DE

Polatlı - Beylikköprü köyünde de tarıma elverişli olan beş bin 544 dönüm tarım arazisini, topraksız ve az topraklı çiftçilerimize dağıtmak, kiraya vermek için buraya gelmiş bulunmaktayım. Hak sahibi olan çiftçilerimize 150 dönüm arazi verilecektir. Kiralamayı yapanların toprağı mutlaka kendilerinin işlemesi şarttır. Başka birine işletmeye verdikleri takdir de kira sözleşmesi derhal feshedilecektir.

TOPRAK KİRALAMA İŞLEMLERİ SÜRDÜRÜLÜYOR

Beylikköyrü köyünde hak sahibi çiftçilere kiralama belgelerini veren Devlet Bakanı Akova, daha sonra şunları söylemiştir:

«Ankara Dikmet köyünde de beş bin 727 dönüm tarım arazisinin kiraya verilme işlemi bitmiştir. Sözleşmeler hazırlanmıştır.

Reform bölgesi ilan edilen Simav ilçesinde de kiralama işleri sürdürülmektedir. Simav'da 11 köyde 4490 çiftçi ailesine 18 bin dönüm tarım arazisinin kiraya verilmesi plânlanmıştır. Aynı köyde hak sahibi çiftçilerin tesbiti bitmiştir. Kira sözleşme muameleleri yakında yapılacaktır.

Toprak tarım reformu müsteşarlığı emrinde olmayan ve reform bölgeleri dışında bulunan hazine arazilerinin kiraya verilmesi için de ilgili kuruluşlarla yapılan çalışmalar bitmek üzeredir.»

Dağıtım törenine toprak ve tarım reformu müsteşarlığı genel sekreteri, kamulaştırma genel müdürü, arazi işleri genel müdürü ve kalabalık bir köylü yurttaş topluluğu katılmışlardır.

TARIŞ, yeni taban fiyatla pamuk alımına başladı

İZMİR (AA)

TARİŞ'in, pamuk alımlarını 14.50 liralık yeni fiyat üzerinden yapmaya başladığı bildirilmiştir.

TARİŞ Genel Müdürlüğü'nden alınan bilgiye göre, iç ve dış piyasalardaki fiyat gelişmeleri gözönüne alınarak, pamuk taban fiyatının 13.75 liradan 14.50 liraya çıkarılmasından sonra TARİŞ yeni fiyat üzerinden alımlara başlamıştır.

Yetkililer, eski alımlarla ilgili kiloda 75 kuruş farkın ise, üretici başvurduğu anda ödeneceğini söylemişlerdir.

AET: «Şeker üretimi kısılmayacak»

BRÜKSEL (AA)

«Dokuzlar» Avrupasının 450.000 pancar yetiştiricisi, «AET»nin şeker üretiminin kısılmasına karşıdırlar. «Avrupa Şeker Pancarcıları Uluslararası Konfederasyonu» Başkanı Henri Coayle, Brüksel'de verdiği demeçte, «AET» şeker tüketicilerinin üretimi kısma yolundaki önerilerine pancarcıların karşı olduğunu belirttikten başka, şeker pancarı ekilen alanların azaltılmasının, Afrika, Karaipler ve Pasifik'teki (AKP) şeker üreticisi ülkelerinden dışalınan şekerin, topluluğun şeker iaşesinin bir parçasını oluşturmasını kabul etmenin de söz konusu olmdaığını belirtmiştir.

Düzenlediği basın toplantısında da Cayre, «AET»nin şeker dışsatımının yılda 2 milyon tona indirilmesi yolundaki İngiliz isteğine derhal karşı çıkmıştır. Bu istek, «Topluluk Tarım Kumbarası»nın şeker dışsatımına bulunduğu para desteğinin (sübvansiyonun) azaltılmasını amaçlamaktaydı.

Cayre ayrıca, halen 9,7 milyon ton olan «AET» ülkeleri şeker tüketiminin 1980'de 10.4 milyon tona çıkacağını da ileri sürmüş, bununla birlikte, şeker üreticisi Afrika, Karaibler ve Pasifik ülkelerine (AKP) sağlanan fiyat güvencesinin tek yanlı olarak iptalini istemediklerini belirtmiştir.

Romanya ile 3 bin tonluk Satsuma ihraç bağlantısı yapıldı...

Avusturya ve Almanya'dan sonra Romanya ilede satsama ihraç bağlantısı yapılmıştır.

Yaş sebze ve meyva ihratçılar birliği yetkilileri, üç bin tonluk bağlantı ile ilgili yüklemelerin önümüzdeki günlerde gerçekleştirilebileceğini belirtmişlerdir.

40 Binton oarak geraçekleşmesi beklenen Ege bögesi satsuma rekoltesinin, 23 bin tonuk kısmının ihracatının plânlandığını ifade eden yetkililer, İran'ın piyasaya girmesi halinde bu miktarın açılmasının bile söz konusu

Yaş sebze ve meyve ihracatçılar birliği yönetim kurulu üyesi Rıfkı Tartaroğlu, halen turfanda olarak gerçekleştirilen ihracaatın önümüzdeki haftadan itibaren Raturel'e dönebileceğini beirtmiştir.

Her sezon olduğu gibi bu devre nakliye sorunun ciddiyetini koruduğunu bildirilmektedir. Tartaroğlu, sorunu hafifletebilmek amacı ile üçüncü üke kamyonlarına Ulaştırma Bakanığı tarafından izin verilmediğini açıklamıştır.

Türk pamuklarının ihraç fiyatı yeniden bir Cent yükseltildi

İZMİR. (A.A.) — Dünya piyasalarında pamuk fiyatlarının hızla yükselmeye devam etmesi üzerine Türk pamuklarının fiyatları birer cent daha yukarı çekilmiştir.

İzmir ihracatçı birliklerinden yapılan açıklamaüa göre son fiyat durumu şudur:

«Extra 159, standart bir 157, bir benek154, standart iki151, iki banak 147, standart üç 143, üç benek 140, standart dört 137 cent.»

Bu arada ihracatçı birliklerince düzenlenen dış satış şirketlerine göre pamuk ihracatı 6274 tona ulaşmıştır. İlgili çevreler fon uygulanmasının ihracatı olumsuz yönde etkilemesine rağmen bu rakamın «iyi» olduğunu da söylemişlerdir.

---

15 bin tonluk ikinci parti çekirdeksiz kuru üzüm ihraç kontenjanı süresi sona erdi

İZMİR, (A. A.)

Çekirdeksiz kuru üzüm konusunda bakanlıkça tanınan 15 bin tonluk ihraç kontenüanının süresinin son erdiği bildirilmiştir.

İzmir İhracatçı Birliklerinden verilen bilgiye göre, Ticaret Bakanlığı'nın 10 bin tonu ihracatçı 5 bin tonu da TARİŞ e olmak üzere toplam 15bintonolarakaçıkladığı ikinci parti üzüm ihraç kontenjanını kulanma süresi sona ermiştir.

Yetkililer, 15 bin tonluk tahsisin tamamına yakınkısmının realize edildiğini ve üçüncü kontepjanın hafta ortasından sonra açıklanmasının beklendiğini söylemişlerdir.

Öte yanda,n dünya üzüm piyasalarında 1550 - 1600 dolarlık fiyat seviyesinin korunduğunu da belirten ilgili çevreler, üzüm konusunda dış satış tescilerinin 32.936 tonu bulduğunu ifade etmiş, «— Öngörülen ihracat hedefine büyük bir olasılıkla ulaşacağız.» demişlerdir.

Istanbul Telefon Başmüdürlüğünden Kanal Kazı İşi Yaptırlacaktır.

Gaziosmanpaşa - Alibeyköy kanal kazı işi kapalı zarf usulü ile ihale edilecektir.

Bu işe ait şartname Gayrettepe Yıldız Posta caddesindeki Başmüdürlük Malzeme Müdürlüğünden temin edilebilir.

Tekliflerin 2 Kasım 198 perşembe günü saat 11'e kadar Malzeme Müdürlüğüne tevdi edilmeleri ilan olunur.

Ancak ihaleye iştirak etmek isteyenlerin ihale tarihinden 3 iş günü önce yeterlilik belgesi almak üzere belge komisyonuna müracaat etmeleri gerekir.

Basın: 24809 — 1023

Ordu Valiliğinden

1 — Ordu - Fatma ilçesindeki kaplıca oteli ikmal inşaatı 2490 sayılı kanuna göre kapalı zarf usulü ile eksiltmeye konulmuştur.

2 — Keşif bedeli 758.586.60 liradır.

3 — Eksiltme İl Daimi Encümenince 6.11.1978 günü saat 15.00 de yapılacaktır.

4 — Şartnamesi Bayındırlık Müdürlüğü ile İl Daimi Encümeninde görülebilir.

5 — İştirak edeceklerin.

a — 30.093.— liralık geçici teminatını,

b — 1978 yılına ait Ticaret ve Sanayi Odası belgesini,

c — Yapı araçları, Mali durum, Teknik personel, tahahhüt bildirgelerini, Bayındırlık Bakanlığı (C) grubu müteahhitlik karnesini ibraz suretiyle Bayındırlık Müdürlüğünden alacakları eksiltmeye girme belgesini teklif mektubu ile birlikte zarfa koymaları lazımdır.

6 — İsteklilerin teklif mektuplarını 6.11.1978 Pazartesi günü saat 14.00 kadar makbuz karşılığında ihale komisyonu başkanlığına vereceklerdir.

Telgrafla müracaatlar ve postada ki gecikmeler kabul edilmez. Keyfiyet ilan olunur.

Basın: 25210 — 1061

Kanada'ya, Jap...a'ya ve Avrupa'ya s... ederseniz, efsanevi ...ova'da bulunduğunuz sürece ...irimiz olunuz. Otel, yemek ve geziler ücretsizdir.

ANKARA OFFICE: 170005
KUMRULAR S. 6 C, KIZILAY
ISTANBUL OFFICE: 456202
METE CAD 30 TAKSİM

АЭРОФЛОТ
Soviet airlines

ILAN
Ist. 10. Asliye Hukuk Hakimliğinden

978/169

Davacılar Sabahat Sükan, Necla Ohri ve Turan Sargın tarafından davalı Doğan Ak aleyhine ikame olunan alacak davasının açık duruşmasında:

İstanbul, Zincirlikuyu Kore şehitleri caddesi No. 8/10'da mukim iken halen ikametgahı meçhul davalı Av. Doğan Ak'ın yapılan zabıta tahkikatına rağmende adresi tesbit edilemediğinden dava dilekçesi ve duruşma gününün ilanen tebliğine karar verilmiş olduğundan hakimliğimizin 978/169 esasına kayıtlı ve 6.12.1978 günü saat 11.00'e muallak bulunan dava dosyasına müracaat etmeniz, gelmediğiniz takdirde bu defa gıyap kararının ilanen tebliğ olunacağı hususu tebligat yerine kaim olmak üzere ilanen tebliğ olunur. 16.10.1978

Basın: 7272 — 1102

ILAN
Istanbul 19.cu Asliye Hukuk Hakimliğinden

Dosya No: 977/672

Davacı Mehmet Yıldız vekili Av. Önder Öztüren tarafından davalı olup Karagöz sokak Nuribey Apt. No: 6 D. 7 Dikilitaş - Beşiktaşta iken adresi meçhul bulunan Davalı Kezban Yıldız A... ikame olunan Boşanma davasında:

Yukarda adı ve adresi yazılı olup adresi meçhul bulunan davalı Kezban Yıldız.a ilanen yapılan tebliğe rağmen duruşmaya gelmediğinden gıyap kararının ilanen tebliğine ve gıyabında tebligat kanunun 28. ci maddesi gereğince ilanen tebliğine karar verilmiş olduğundan adı geçen davalı Kezban Yıldız'ın duruşma günü olan 1/11/978 Günü Saat 9.30 da mahkemeye gelmesi veya kendisini temsile yetkili bir vekil göndermesi aksi halde hakındaki duruşmaya gıyabında devam edileceği hususu gıyap kararı yerine kaim olmak üzere ilanan tebliğ olunur. 3/10/1978

Basın: 7262 — 1106

Menkul Satış Ilanı
Istanbul 8. Icra Memurluğundan

Dosya No: 1978/8077

Mahcuz olup satılmasına karar verilen 39.200 Lira değerindeki ev eşyası (Grundik Marka televizyon, 2,5X3 M. İsparta halısı, 3 koltuk, televizyon altlığı, Arçelik marka buz dolabı, Arçelik marka çamaşır makinası, 8 Parça Klasik oymalı oda takımı, Düz sarı seccade İsparta halısı, Bej rengi çiçekli Seccade İsparta halısı, Yuvarlak orta masası, 6 adet Çelik Sandalye kumaş kaplı, Singer ayaklı Dikiş makinasının birinci satışı 23.10.1978 Günü Saat 13.00 - 13.15 Arası Lâleli Vidinli Tevfik Paşa Cadesi No: 10 Türasay Apt. D. 5 de yapılacaktır. O gün verilen bedel muhammen değerin % 75 ini bulmazsa ikinci satışı 24/10/1978 Günü aynı yer ve saatte yapılacak ve en çok artırana ihale edilecektir. İhale damga pulu ve Belediye Rüsumu alıcıya ait olup, taşrada bulunanlar 10 lira posta pulu ve adreslerini gönderdiklerinde şartnamenin bir örneği adreslerine postalanacaktır. İsteklilerin mezkür gün ve saatte mahallinde memurumuza müracaatları ilan olunur.

Basın: 7264 — 1104

Anarşizm Troçkizm Maoizm

BORIS LEIBZON

> İşçi hareketi, tüm tarihi boyunca, özel tarzda bir toplumsal olgu olan küçük-burjuva devrimciliği ile uğraşmak zorunda kalmıştır

— 1 —

GENEL İLE ÖZEL

İşçi hareketi, tüm tarihi boyunca, özel tarzda bir toplumsal olgu olan küçük - burjuva devrimciliği ile uğraşmak zorunda kalmıştır. Bu devrimcilik, proletarya bağımsız sınıf olarak oluşmazdan epey önce ortaya çıkmıştır; küçük - burjuvazinin kendisi de tarihsel açıdan işçi sınıından daha yaşlıdır.

Küçük - burjuva devrimciliğinin kökleri her ülkede aynı değildir. Bu, küçük pazar ekonomisinin ayrışıp bozulmasındaki ulusal özellikler ve somut tarihsel durumun özgünlüğü ile açıklanır. Batı Avrupa'da, Latin dillerinin konuşulduğu ülkelerde kentf zanaatçılarının yıkılışı küçük - burjuva devrimci zihniyetinin sayısız belirişlerinin toplumsal temeli olmuştur. Rusya'da bu temel, aksine, temelde, köleliğin yükü altında ezilen köylülükçe oluşturulmuştu. Sömürgesel vada ulusal boyunduruk altında bulunan ülkelerde, küçük - bujuva devrimci zihniyet ulusal kurtuluşçu bir karakter alır. Çünkü, hemne hemen bütün halkın haklardan yoksun olduğu koşullarda gelişir. Bütün ülkelerde, kimi aydın katmanlar da küçük - burjuva devrimciliğinin bir kaynağıdır.

Küçük - burjuvazinin hakları için verdiği savaşımın ilerici bir rol oynadığı pek çok örnek verilebilir. Marksistler, Fransa'da Jakobenlerin eylemine, Rusya'da kurtuluş hareketinde devrimci popülistlerin katkısına, Çin'de anti-emperyalist savaşımın gelişmesinde Sun Yat-sen'in rolüne çok önem verirler, Kübalı devrimci demokrat José Marti'nin anısını yüceltirler. Günümüzde, işçi sınıfının henüz bulunmadığı ülkelerde devrimci küçük - burjuvazi, halkının ilerici gelişimine yol açmaya yetenekldir. Ulusal bağımsızlığa kavuşmuş bir çok ülkelerde devrimci demokratlar kayda değer bir rol oynadılar. Emekçi köylülerin, yarı - proleter unsurların ve kentlerin küçük - burjuva katmanlarının çıkarlarının tercümanı oldular. Bu devrimci - demokratik güçler, kimi ülkelerin gelişimini kapitalist olmayan gelişme yoluna yöneltmeyi bildiler ve önemli toplumsal dönüşümleri gerçekleştirmektedirler. Devrimci demokratların görüşleri hâlâ çok sayıda çelişkili ve tutarsız unsurları içinde taşımakta ama, Marksistler onlara yardım etmeyi ödev saymaktadırlar. Onlar, sınıflar savaşımının mantık ve deneyiminin namuslu devrimci demokratların bir çok hayallerinden yavaş yavaş kurtulmalarına yardımcı olacağını düşünmektedirler.

1969 Uluslararası Komünist ve İşçi Partileri Konferansı, halk yığınlarının harekete geçirilmesinin, proletarya ve köylülüğün rolünün artmasının, emekçi gençliğin, öğrencilerin, aydınların, kentlerin orta katmanlarının, ordunun demokratik çevrelerinin, bütün ilerici ve yurtsever güçlerin birliğinin; kurtulmuş ülkelerin ulusal gelişme ve toplumsal ilerleme göreverini çözümlemek ve yeni - sömürgeciliğin saldırılarına etkili bir karşılık vermek için taşıdığı önemin üstünde ısrarla durdu. Emperyalizmden zarar gören bütün toplum katmanlarını eyleme sürüklemeye yönelen komünistler, ilk kez Komünist Enternasyonal'in II. Kongresi'nce (1920) kabul edilen, ulusal ve sömürgesel sorunlar üzerine tezlerde formüle edilen ve iki yıl sonra IV. Kongre tarafından geliştirilen ve somutlaştırılan tek anti - emperyalist cephenin kurulması hakkında Lenin'in düşüncesini uygulamaktadırlar.

Komünistler, küçük - burjuvazinin önemli bir devrimci rol oynamaya yetenekli olduğunu kabul ederler ama, aynı zamanda küçük - burjuva devrimci zihniyetin nesnel olanaklarının çağın somut koşullarıyla sınırlı kaldığı gerçeğini de dikkate alırlar. İşçi sınıfı, kapitalizm tarafından ezilenlerin tümünü kendi etrafında birleştirmeye yetenekli, çağdaş toplumun en kararlı devrimci gücü haline geldikten sonra ve dahası, sosyalizmin uluslararası bir güç haline dönüşmesinden sonra, küçük - burjuva devrimcilerinin olumlu rolü, proletaryanın bağlaşıkları olarak hareket ederek ona yaklaştıkları ölçüde daha tam bir görünüş alır.

Savaşkan demokratlığını, özgürlüğe ateşli bağlılığını göstermekle, ulusal bağımsızlık için kararlı biçimde savaşmakla birikt. küçük - burjuvazi, aynı zamanda ödlek reformizmi ve Lenin'in hiç tealaysız olmayarak küçük - burjuva devrimciliği olarak nitelendirdiği özelliği de dışa vurur: sözlerinde aşırı keskin, gururlu, kibirli, eyleme geçmek gerektiğinde ise bomboş.

Küçük pazar ekonomisinin çeşitliliği ve dağınıklığı, küçük - burjuva ideolojisinin dağınıklığı üstünde, devrimci zihniyetinin belirişleri üzerine şu veya bu biçimde yansır. Toplumsal gelişme süreçlerini açıklamak için nesnel bir bilimsel teori yaratmaktan aciz küçük - burjuvazi, çeşitli burjuva doktrinlerinden ve işçi sınıfının Marksist ideolojisi ortaya çıktığında proleter ideolojiden, bağlamlarından koparılmış bazı eğilimleri eklektik biçimde devşirerek en tuhaf ideolojik görüşleri doğurur.

Bütün bu dalgalanmalara ve çok zaman taban tabana karşıt yargılara karşın, bütün tarihsel dönemlerde, bütün biçimleriyle küçük - burjuva devrimciliğine özgü bazı ortak çizgiler vardır. Vaktiyle, bu çizgiler, Marks, Engels ve Lenin tarafından kavrayışlı bir biçimde aydınlığa kavuşturulmuştu. Yaşam, her gün, çözümlemelerinin sağlamlığını doğrulayan yeni kanıtlar vermektedir.

Aşırı öznellik, toplumsal gelişmenin bütün nesnel yasalarının küçümsenmesi, politik ve toplumsal duruma bakmaksızın doğrudan eylemin, devrimci çağrının mucizevi gücüne kör inanç; bütün sözde-devrimci zihniyet biçimlerine özgü temel özellikler işte bunlardır. Sonuç: dizginsiz bir serüven veya Lenin'in belirttiği gibi, büyük olayları yaratan güçleri nasıl toparlayacağını bilmeden «büyük günleri» edilgen bekleyiş taktiği.

Devrimci proleter zihniyet, şeylerin nesnel durumunun çözümlemesinde, bilimsel kavrayışı, kitlelerin inisiyatifi ve devrimci enerjisinin ve de toplumsal gelişmenin gereksinmelerini doğru yorumlayan partilerin, çeşitli kişilerin rolünün tanınması ile birleştirir. Küçük - burjuva devrimciliği, aksine, atılış ve kızgınlık üzerine dayanır.

Komünizmin Çocukluk Hastalığı («Goşizm»)'nda, küçük - burjuva devrimciliğini tanımlarken Lenin şöyle yazıyordu: «Bu devrimciliğin kararsızlığı, kısırlığı, boyun eğme, gevşeklik, hoş fantezi ve hatta şu veya bu burjuva «moda» eğilimi için «kudurmuş» bir tutkunluk durumu arasında hızla değişme özelliği; bütün bunlar herkesin bildiği şeylerdir». Kapitalizmin canavarlıkları karşısında «kudura» küçük - vurjuva kolayca aşırı bir devrimciliğe geçer ama. dayanıklılık, örgütsel zihniyet, disipiln ve sabır göstermekten acizdir.

Anarşizm, proletaryanın savaşımının henüz zayıf olduğu ve hareketin ilk adımlarına özgü biçimlerin egemen bulunduğu çağda, küçük - burjuva devrimciliğinin sayısız nüanslarının en eksiksiz anlatımıydı. Lenin, anarşizmi «tersyüz edilmiş burjuva anlayışı» olarak nitelendiriyordu. Anarşistlern bireyci görüş ve idealleri sosyalizm ile doğrudan çelişki içindeydi. Burjuva düzeninin geleceğine doğru değil, geçmişine, yalıtlanmış, dağınık küçük üretici üzerindeki bilinçsiz egemenliğe doğru yöneliktiler. «Anarşizm umutsuzluğun sonucudur; Proleterin değil, eski çağın yolunu şaşırmış ya da baldırıçıplak aydınının zihniyeti.»

(Devamı var)

IZMIR 25-27 TEMMUZ 1978 LASTİK-İŞ SENDİKASI GENEL YÖNETIM KURULU İLE İZMİR BOLGESI LASTİK VE PLASTİK SANAYII İŞVERENLERİ «SEKTÖR SORUNLARI TOPLANTISI»

BIR RAPOR

Genel Ekonomik Bunalımın Lastik-Plastik Sanayiine Etkileri

— 9 —

Hammadde ithalatının ve dağıtımının devletleştirilmesi ile küçük kuruluşların daha ucuz hammadde satınalma olanakları ellerinden alınmıştır. Devletleştirme oayı çarptırılmış, Petkim elinde ki olanakları tekelci sermayenin hizmetine sunmuştur. Türkiye İlşveren Sendikaları Konfederasyonunda iki kişi ile temsil edilen Petkimden tekelci sermaya ile bütünleşmiş olan Petkim yöneticilerinden başka bir şeü de beklenemezdi zaten.

Başından bu yana söylediklerimizi toparlayacak olursak, emperyolizm tarafından dayatılmış modeller kapitalist sistem içinde kalkınmaya çalışan Türkiye, seçtizi modelin kaçınılmaz sonucu ile karşılaştı. 1977 bunalımı seçilen kalkınma modelinin meyvelerinden başka bir şey değildir. Çok uluslu tekellerin dayatması ile kurulan sanayi kompleksleri ithalat yapılmadığı için durdu. Türkiye genelindeki bunalım büyük ölçüde dışa bağımlı olan plâstik sanayin'de de kendisini bütün ağırığı ile hissettirdi. Yalnız hükümet programında yer alan resmi rakkamlar bize şunu gösteriyor. Plâstik işleme sanayi büyük bir gelişme içindedir. Bu gelişme plânlı dönemin başlangıcından bu yana hızlanmıştır. Bu gelişme plâstik hammaddelerinin yurt içinde üretimi ile yeni petrokimya sanayi tesislerinin kurulması mevcutlarının üretim kapasitelerinin arttırılması ile hızlanacak ve sürecektir. Bu gelişmeyi salt geniş pazar olanaklarına yada sanayicilerin geniş ileri görüşlülüklerine bağlamak doğru omayacaktır. Plâstik sanayiindeki gelişmenin belirleyici nedeni bu işkolunda emeğin üst düzeyde ve hiçbir gelişmiş kapitalist ülkede görülmeyen düzeydeki verimliliğidir. İşkolundaki vasıfsız işçi çalıştırılabilirliği mir sonucu değiştirmez. meğin verimliliğinin yanısıra, bu işkolunda ücretlerin genel seviyesinin düşük oması, işkolunun cazip bir yatırım alanı haline gelmesine yol açmıştır. Yapılan hesaplamalar lâstiö işkolunda çalışan sendikalı ve sendikasız işçilerin ortalama ücret gelirlerinin asgari ücret yakınında oduğunu ortaya koymaktadır. Tüm bu olanaklar ve kolaylıklar plâstik sanayinin hızlı gelişmesini sağlamıştır. Anrak bu gelişme günümüzde 1977 bunalımının getirdiği etkilerle ve hammadde yokluğu ile yavaşlamış görülmektedir. Plâstik iş kolunda sendikalı yada sendikasız işyerlerinden 500'lere varan tensikatlar geryerine zaman zaman yeni işçiler alınmıştır. Bu sirkülasyon günümüzde de sürmektedir.

(Devamı var)

TABLO: VI

PETRO-KİMYA SANAYİİ İŞKOLUNDA ÜRETİM

Miktar: Ton
Değer: Milyon TL.

Mallar	1976 (Gerçekleşme) Miktar	1976 (Gerçekleşme) Değer	1977 (Tahmin) Miktar	1977 (Tahmin) Değer	1978 (Program) Miktar	1978 (Program) Değer	Yıllık artış oranları 1976-1977	Yıllık artış oranları 1977-1978
Benzen	7.791	32.7	11.035	46.3	16.680	70.1	141.6	151.4
Toluen	1.046	5.4	1.550	8.0	2.090	10.8	141.6	135.0
Ksilen	407	2.1	570	2.9	725	3.7	138.1	127.6
Polivinilklorür	24.449	446.0	37.773	689.1	49.867	909.7	154.5	132.0
Polietilen	23.050	388.7	25.194	424.9	25.000	421.6	109.3	99.2
Polistren	5.800	118.1	13.059	264.1	14.000	283.1	223.6	107.2
Polivinilasetat	15.000	435.0	17.000	493.0	21.000	609.0	113.3	123.5
Plastikleştirici	13.000	270.1	14.000	290.9	15.000	311.7	107.7	107.2
SBR	14.214	305.2	18.206	390.9	32.000	687.1	128.1	175.8
CBR	4.454	99.5	3.200	71.5	9.400	210.0	71.9	293.7
Ftalikanhitrit	8.500	116.0	1.500	166.0	9.000	175.8	100.0	106.0
Stabilizatörler	1.490	73.0	1.598	78.3	1.927	94.4	107.2	120.6
Karbon Siyahı	14.091	170.3	15.808	191.1	15.000	181.3	112.2	94.9
Kaproloktan	5.278	133.8	15.476	366.9	22.500	570.3	274.2	155.4
Dimetilterefalat	—	—	3.682	11.95	60.000	1.947.0	—	1.629.3
Dodezil Benzen	12.530	168.7	11.246	151.4	12.000	161.6	89.7	106.7

Bu çizelge CHP ağırlıklı Hükümetin 1978 yılı programından derlenmiştir.

GUS HALL

ABD KOMUNIST PARTISI
21. KONGRE RAPORU

ABD KAPİTALİZMİNİN BUNALIMI VE DİRENİŞ

— 10 —

Operasyonları ve fikirleri için kamu desteği kazanma olasılığını tümden yitirmiş gangsterler gibi, yani oldukları gibi, hareket ediyorlar. İdeoloji ve politikanın iflas ettiği yerde katiller işe koşuluyor. Şimdiye dek, daima, hükümet, ordu ve korporasyonlar arasında personel alışverişi ve çakışması olurdu. Şimdi, personel değişimi için dördüncü bir kadro kaynağı buldular: gangsterler ve yeraltı dünyasının serserileri. Neden olmasın? Hepsi aynı işi yapıyorlar. Biraraya gelip, karışabiliyorlar, çünkü tümü de aynı türden yaratıklardır.

CIA, denizaşırı yerlerde politik cinayetler yapma işinin içinde olmuştur ve olmaktadır. Vietnam'da ve diğer ülkelerde onbinlerce politik önderin katlinden doğrudan doğruya sorumludur.

Şimdi daha açık görülüyor ki, FBI da yurtiçinde politik cinayetlerle uğraşmıştır ve uğraşmaktadır. Bu, Komünistleri gangster unsurlara öldürtme işinde FBI'nın etkin bir provokatör olarak çalıştığı yolunda Adalet Bakanlığı'nın yaptığı kısacık itiraftan açıkça anlaşılıyor. Tüm bunlar, yenilmekte olan ve bu yüzden çılgınca önlemlere başvuran bir sınıftan beklenebiecek eylemlerdir. Şimdi biz, cinayet komploları da içinde olmak üzere, Partimize karşı girişilen baskıya ilişkin belgelerin ortaya çıkarılması istemiyle mahkemeye başvuracağız.

Şili'deki olaylar, emperyalizmin hiç bir zaamn teslim olmayacağının kanıtıdır. CIA ve Dışişleri Bakanlığı aracılığıyla ve ABD'de yuvalanmış çokuluslu şirketerin Şili'deki doğrudan eylemleriyle yürütülen ABD saldırı politikası, Latin Amerika'daki ülkeler için uyarı anlamını taşıyor. Şili'ye karşı yürütülen ABD politikası yalıtlanmış bir olay değildir. ABD emperyalizmi aynı politikayı Latin Amerika ülkelerinin tümüne karşı izlemektedir.

ABD'nin Latin Amerika politikasında çelişkili gibi görünen bazı gelişim çizgileri göze çarpıyor. Dışişleri Bakanlığı, VIA ve Pentagon, her ülkede en gerici, faşist güçleri desteklemeye devam ediyor. Diğer yandan, Küba'ya karşı yürütüle ticari ambargoyu kaldırmak için harekete geçiyorlar. Politikadaki bu çelişki yalnızca bir taktiktir. Kissinger'in taktikleri, Küba Devriminin Orta ve Güney Amerika ülkeleri ve halkları arasında kazandığı destek ve sevginin kanıtıdır. Bir yandan halkın Küba'sına karşı açık saldırı güderken, öte yandan bu ülkelerden herhangi biri ile iş yapmak güçleşmiştir. Biz, ticari ambargonun kaldırılışını, Küba'ya karşı yürütülen saldırı politikasının tümüyle ortadan kaldırılması savaşımında ilk adım olarak görmeliyiz.

Ortadoğu'da, yeni tehlike işaretlerinin yanında bazı ilerlemeler de görülüyor. ABD emperyalizmi, Arap ülkeleri ve halklarına karşı harekât üsü olarak kullanmak üzere, İsrail'i elde tutma çabalarını sürdürüyor. Ancak, aynı zaamnda petrol üreten ülkelerde de harekât üsleri kuruyor. Bu, Kissinger'in mekik diplomasisinin özüdür. O, ABD'nin petrol çıkarları için durmadan mekik dokuyor.

ABD emperyalizmi İsrial'e milyarlarca dolar değerinde silah gönderiyor. Fakat, Pentagon ve CIA'nın esaslı ve hatta belirleyici nüfuz sahibi olduğu İran ve Suudi Arabistan gibi ülkelerdeki ideolojik, askerî ve haberalma kuruluşlarının sayısı da durmaksızın artmaktadır. ABD'nin gözetiminde geniş işlerlik alanına sahip olan bu üsler tüm Ortadoğu halkları için, özellikle de bu ülkelerdeki anti-emperyalist güçler için tehlikelidir. Bunlar ABD emperyalizminin yeni harekât üsleridir.

(Devam edecek)

BİR BELGE

DİSK

6. GENEL KURUL ÇALIŞMA RAPORU

— 68 —

Bir işgünü olmasına karşın, 14 Nisan Çarşamba günü, ilk kez, on binlerce işçi işi bırakarak, kendi aralarından çıkan bu büyük insanı son kez selamlamak üzere Hürriyet Meydanı'ndan Topkapı Çamlık mezarlığına dek yürüdüler. Yüzlerce çelengin süslediği mezarı başında yaptğı konuşmada DİSK Genel Başkanı Kemal Türkler, «O'nun aramızdan ayrılması sadece emekçi halkımız için büyük bir kayıp olmuştur. İb[illegible]him, geride her anı mücadele ve sevgi dolu dürüst [illegible]esi ve DİSK topluluğu için değil, tüm işçi sınıfımız bir yaşam bıarkmıştır (...) Tüm yaşamını, işçi sınıfının, çalışanların kurtuluşuna adayan GÜZELCE'nin bizlere bıraktıkları bundan sonra da yolumuzu aydınlatacaktır» diyerek, Türkiye işçi sınıfının, tüm ilerici ve sosyalistlerin O'na duyduğu derin güveni, sarsılmaz inancı ve sönmez acıyı belirtti.

C. 8MART DÜNYA KADINLAR GÜNÜ

8 Mart tüm dünyada, 1910 yılından bu yana Dünya Kadınlar Günü olarak kutlanmaktadır. Ülkemizde de ilk kez İlerici Kadınlar Derneği'nin girişimiyle 1977 yılında yapılan geniş gösterilerle kitlelere mal olmuştur. Genel Sekreter Mehmet KARACA, İKD tarafından Spor ve Sergi Sarayı'nda gerçekleştirilen bu toplantıya aşağıdaki mesajı göndermiştir:

«Değerli Dostlar,

İşçi sınıfı ve savaşımı bir bütündür. Yaşlı, genç, erkek, kadın tüm işçiler kendi sınıflarının ayrılmaz bir parçasıdırlar. Ancak, yüzyıllar önce başlayan ilk sömürü düzenlerinden bu yana genel olarak kadınlar ve özel olarak emekçi kadınlar çifte sömürü ve zulmün pençesine teslim dilmişlerdir. Kapitalizmin iğrenç baskı ve zulüm çarkı uzun yıllar emekçi kadınları işçi sınıfının sermaye egemenilğine karşı yürüttüğü toplumsal savaşımdan uzak tutmayı başarmıştır. Yine uzun yıllar kadınlar toplumun elde ettiği haklardan yararlanamamıştır.

Bundan 67 yıl önce, yani 8 Mart 1910'da «Dünya Emekçi Kadınlar Günüü ilan edildi. 8 Mart, çalışan kadınların, anaların, ancak erkekleri yanında ve toplumsal kurtuluş savaşımı içined yer almak suretiyle kendi kurtuluşlarının sağlanabileceğini haykırdıkları gündür.

Artık eski dönemler geride kalmıştır. Dünya nüfusunun üçte biri sosyalizm koşullarında yaşamaktadır. Bu ülkelerde kadın - erkek eşitsizliğinin yerini tam bir dayanışma almıştır.

Kapitalist ülkelerde emekçi kadınlar erkeklerle birlikte kendi sınıflarının örgütleri içinde yer alarak savaşım veriyorlar.

Vietnam'da, Angola'da, Mozambik'te kadınlar emperyalizme ve gericiliğe karşı büyük kahramanlıklar yaratmıştır. Kendi ulusal kurtuluş savaşımız içinde yiğit Anadolu kadınlarının büyük yeri vardır. Ve bugün emekçi kadınlarımız sendikalarda ve diğer demokratik örgütlerde ve özel olarak da İlerici Kadınlar Derneği'n de hızla örgütleniyorlar. 1 Mayıs gösterisinde rengârenk bayraklarıyla hepimize güç veren tekstil işçisi kadın arkadaşlarımızı sanki dünmüş gibi hatırlıyoruz.

Emekçi kadınların savaşkanlığını ve kararlılığını, gecekondularını yıkmaya gelenlere, topraklarına el koyanlara, işyerlerindeki eylemlerine saldıranlara karşı gösterdikleri dirençle gördük.

Faşistlerin öldürdüğü oğlunu bağrına basıp, «bir oğlum öldü, şimdi bn oğlum var» diye haykıran yiğit kadınlarımızın gösterdiği inanılmaz cesareti unutmak olanakli mı?

Kadınları, hele emekçi kadınları demokrasi ve toplumsal ilerleme savaşımına kazanmak için tüm gücümüzle çalışmalıyız. Bir işçi karısı 1 Mayıs'tan veya bir grevden dönen kocasına suratını asıp, onun moralini yıkmamalı, tersine ona mücadelede güç ve cesaret vermeli, destek olmalıdır. Bunun için emekçi kadın arkadaşlarımıza sabır ve güvenle yaklaşmalı, onları yüzyılların ağır baskısından kurtarmalı ve sendikalarda, diğer ilerici ögütlerde erkeklerin yanında yer almalarını sağlamalıyız.

Genel seçimlere yaklaşıyoruz. En acil olarak işçi sınıfının serbestçe siyasal örgütlenmesine konan yasağın kaldırılacağı, faşist canilerin cezalandırılacağı, hak ve özgürlüklerin eksiksiz olarak kullanılacağı demokratik bir ortam istiyoruz. Bunun savaşımını veriyoruz. Emekçi kadınların ev kadınlarının özgürlükten yana olan tüm kadınların seçimlerde demokratik bir ortam için oy kullanmalarını sağlamalıyız.

(Devamı var)

BİR SORUN... BİR RAPOR...

SOSYALİST ÜLKELERDE SENDİKA

Macaristan'da işçi Sendikalarının çalışmaları

Sandor Gaspor

— 4 —

Macar sendikaları devletin her düzeydeki dairelerine girerler. O nedenle de onlar üyelerinin reel gerekçelere dayanan her istemini gerçekleştirecek durumdadırlar. Örnğin, bizim sndikaların 23. Kongresinde (1975) maddi isteklendirme ilkesinin güçlendirilmesi istemi bir zorunluluk olarak ortaya kondu. Buna göre, daha ağır iş koşullarında çalışan, birkaç vardiya ile meşgul olanvearalıksiz üretim rejimi uygulayan işletmelerde çalışan kişiler büyük ücret almalıdırlar.

Sendikalar ilgili öneriyi yaptılar, 1977 yılının ilk yarısında vardiya halinde yapılan işe zam yapan hükümet yararnamesi çıktı ve yürürlüğe girdi. Başka birörnekKongrede kişisel maaşların belirlenmesinde sendikalara daha geniş haklar verilmesi yolunda istemde bulunuldu. Bu da kısa zaman da gerçleştirildi. Şimdi işletme yöneticisi, bir işçiye prim verebilmek, madi ya da başka bir şekilde onu isteklendirebilmek, ücretini yüseltebilmek için oradaki sendika grubunun onayını almak zorundadır.

Sosyalist toplumda işletme yöneticilerinin rolü de az değildir. Çünkü onlar da aynı toplumsal çıkarların yansıtıcılarıdırlar. Bu durum. sendikalara verilen hakların kullanılması için elverişli koşullar yaratıyor. «Görüşme masasına» oturanların hepsi, aslında aynı amaçları kendilerine kılavuz ediniyorlar. Ancak taraflardan her birinin soruna yaklaşmada kendilerine özgü bir itutumuu var. Bu da, söz konusu örgütlerin(sosyalist toplumdaki kurumlarsisteminde aldıkları yerden ileri gelir. Sözün kısası, onlar elbirliğiyle kişilerin, bölümlerin, gruplarrın ve tüm toplumun çıkarlarını uyumlaştıran kararlar alma yollarını arayıp buluyorlar.

Parti ile sendikalar arasında kurulan ilişkilerin temeli de, prensip bakımından tamamen yeni bir olgudur. MSİP, sendika hareketltiyle bağlarını daha baştan Lenininci ilkeler üzerine oturttu. Parti, sendikaların aktif rolü olmadan politik ve toplumsal amaçların oluşturulmasının ve gerçekleştirilmesinin düşünülemiyeceğini her zaman gözönünde bulunduruyordu.

Kapitalist ülkelerde sendikalar, ilke olarak, siyasi partilerle olan bağlarını gizliyorlar. Onlar, hesapediyorlar ki, aralarındaki birliği ve emekçiler davasına bağlılığı, ancak parti politikasına (biçimsel de olsa) katılmamakla koruyabilirler. Biz, tam tersine, Macar sendikaları MSİP'in gösterdiği yolu izliyerek eylemlerini geliştirip genişlettiklerini söyledik. Öyle ki, bu parti gerçeğini hiç bir zaman gizlemedik. Biz onun çzgisini onaylıyoruz ve kabulediyoruz.Çünkü MSİP'si emekçilerin çıkarlarını temel alıyor, o, toplumumuzun yönetici gücüdür, halkın hazyır ve yararı için çalışıyor. Böyle olmakla beraber, sendikalar, emekçilerin toplumsal bağı msız örgütleridirler, onlar, kendi üyelerinin ve seçimli organlarının kararlarını kesinlikle yerine getirirler.

Partinin yönetici organların bizim çalışmalarımızla çok yakından ilgileniyorlar ve verdikleri öğülerle bize yardım ediyorlar. Yapılan bu yardımın, sendikaların işlerine doğrudan ya da dolayısıyla karışmakla hiç bir ilgisi yoktur. Biz örgütsel olarak bağımsız, sendikal eylemlerin, emekçikitlelerinçıkarlarını ne kadar başarılı yansıtacağı ve sendikaların kendi özgül yöntemleriyle ülkemizde sosyalist toplumu kurmaya ne ölçüde yardım edebilecekleri yalnızca bize, yani sendikalar bağlıdır. Öyle ki sendikaların bağımsızlığı, politik ilgisizlik veya yansızlık demek değildir. Böyle bir tutum,bizimdüzende sınıfsal çıkarları savunamktan vazgeçmeye, işçi sınıfından ayrılmaya eşit bir davranış olurdu.

Sendikalarla ilgili olarak partinin yöneticiliği, onun bu alanda oynadığı öncülük rolü ve parti üelerinin sorumlulukları problemi, bütün sorunların doğrudan doğruya parti ya da parti örgütlerince çözüldüğü şeklinde anlaşılmamalıdır.

Toplumumuzun siyasal örgütler soiesteminde, onun bütün bölümleri, bütün halkaları, bu arada sendikalar da, elbirliği ile eylemde bulunurlar. Parti, sendika hareketininken dine özgü olan ödevlerini bağımsız olarak yerine getirebilmesi için büyük bir özen gâstermektedir. Biz aynı davaya, işçi sınıfı davasına hizmet ediyoruz. Fakat bunu değişik bir biçimde, özgül işlevlerimize uygun bir biçimde yapıyoruz. Bu olgu toplumsal yaşamı daha zengin, daha anlamlı ve daha özlü yapıyor. Sendikaların bağımsız kişiliği genel ödevleri çözüme bağlama sürecinde gitgide daha açcık bir biçimde belirginleşerek kendini gösteriyor.

(Devam Edecek)

---

faşizmi ezeceğiz

dolares ibarruri

«LA PASIONARIA»

Cumhuriyetçilerin ve bazı sosyalistlerin candan katkısıyla Savaş ve Faşizm Aleyhtarı Kadınlar Ulusal Komitesi'ni kurduk Catalina Fahri başkan oldu

- 16 —

Bu olaylardan edindiğimiz tevrübeer, zafere giden emin yoda bize güç verecek... Bütün işçirını güçendirmeleri ve yeni mücadele'ere hazıranmaarı için çağrıda bulunuyoruz.»
(17)

ANTI - FAŞIST KADINLAR

1933 ortaarında, merkezi Fransada olan, Dünya Savaş ve Faşizm Öeyhtarı Kadınlar Komitesinden bir delege geldi. Deleyasal kadın örgütleriyle temageçip, spanya'da, Fransadakinin benzeri bir örgüt kurma çarelerini araştırmaktı.

Kendisiyle görüşüp bir anlaşmaya vardık. spanya'daki komünist kadınlar, örgütün kurulmasına yardımcı olacaklardı. Vakit geçirmeden proje üzerinde çalışmaya başadık Toptıara benden başka, rene Fal con, Encarnacion Fuyoá, Luci a Baron ve daha başka yodaşar katıdı.

Dünya Komitesi deegesi, sosyaist kadın örgüteriye temasa geçmeye vakit kbulamadığından onlarla kendi adına bizim konuşmamızı istedi. Bunun üzerine, sosyaist miletvekii ve tanınmış yazar Maria Martinez Sierra'dan görüşme taebinde bulunduk. Kendisi ricamızı memnunlukla kabul etti. Şahane Martinez malikanesinin kapısını çaldığımızda, kapıyı açan uşak, bizi klıksız bulmuş olacak ki, arka kapıya bitmemizi söyedi. Sınıf farkı omadığını kim söyemişse, çok yanımış! Maria Martinez yerine bizi, eski bir saray muhafzının du eşi olan Maria de la A karşıladı. Kendisine, yanlışlıkla günlerde her kesin dilindeki bir şarkını nkahramanı oan, Maria de a O adıyla hitap ettim. Şarkı şöylebaşıyordu:

Maria de la O,
Ne korkunç kadınsın sen,
Servetinden yanına
varılmıyor...

Cumhuriyetçilerin ve bazı sosyaisterin candan katkısıya Savaş ve Faşizm Aeyhtarı Kadın-Catalina Salmeron, Komitenin fahri başkanı oldu. Cataline, 1873'de, bir ida mhükmünü imzalamaktansa, cumhurbaşkanlığından feragat etmeyi yeğ tutan eski bir cumhuriyetçinin kızıydı.

Aydınlardan oluşan bir grup, Savaş Aleyhtarı Kadınlar Komitelerini örgütlemekte ve orta tabakanın önemli kesimlerinden gelen birçok kadının bu örgütlerde yer almasında büyük başarı sağadı. Bu kadınların çoğu sonradan çok önemi rol oynadı.

Bizler, Cumhuriyetçi Parti kadın üyelerle, siyasal durumu ve Cumhuriyetçi hükümetin izlediği Genel politikayı tartışıyorduk. Cumhuriyetçi örgüt üyeleri içersinde Victoria Kent ve Clara Campoamor gibi politik faaliyeteriye ün yapmış olanlardan başka, birçok alçak gönüllü kadın da vardı. Bu kadınların siyasal yeteknekleri, syanpa'nın hayati sorunlarını kavramaktaki ustalıkalrı ve faşizme karşı yapılan mücadelede gösterdikeri kararlılık, birçok parti lidereri ni utandıracak niteikteydi.

Cumhuriyetçi kadınların komünist kardeşlerinin politik faaliyetlerine karşı gösterdikleri sempati, çok geçmeden, Cumhuriyetçi Birlik Partisi üyelerinden bazılarının canını sıkmaya başladı. Bunun üzerine, kendi üyeleriyle komünistler arasındaki bu yakın ilişkilere bir son verme çabasına giriştiler. Bizi içeri sokmamak için, kapılara polis koydular. Ama silahları geri tepti. Zira, politik açıdan en faal olan kadın üyeleri, örgütü terkettiler. Bazıları Komünist Partisine katıldı, bazıları da, Savaş Aleyhtari Kadın Komitelerinde önemli faaliyetlere girişti. Savaş ve Faşizm aleyhtarı örgütlerin ilk uluslararası kongresi, Ağustos 1934'de Paris'te toplantı. Ben, Carmen Loyola, Encarnacion Fuyola, İrene Falcon ve Elisa Uriz'den oluşan İispanyol delegasyonuna başkanlık ediyordum.

Madrit'e döndüğümüzde, hükümetin, Fas'taki savaşla ilgili olarak, yedek subayları seferber etmeyi tasarladığını haber aldık. Partilerinin emirlerine karşı çıkan cumhuriyetçi ve sosyalist kadınların yardımıyla birkaç saat içersinde, aşılmaz gibi görünen engelleri aşarak bir gösteri düzenledik. Bu mitingde, yedek subayların askere alınması protesto edilecekti. Binlerce kadın, özellikle tütün işçilerinin tümü mitinge katıldı. Catalina Salmeron fahri, ben de faal başkan olarak mitingi yönetiyordum.

Atlı polisler, atlarını kalabalığın üzerine sürerek göstericileri dağıtmak istediler. Ama, kadınlar yeniden toparlanarak, düzenli bir şekilde, Madrit sokaklarında yürüyüşlerine devam ettiler. Birçokları tutuklanarak, Emniyet Müdürlüğüne götürüldü ama, bazı demokratik kuruluşların olayı protesto etmeleri üzerine serbest bırakıldılar.

İspanya'nın belli başlı kent ve kasabalarında faaliyet gösteren savaş aleyhtarı kadınlar, Ekim 1934 ayaklanmasının kanlı bir şekilde bastırılması sırasında, faşizm karşısında verdiği bu ilk sınavdan başarı ile çıktılar. Birçokları, örgütün militanları olarak siyasal eylemlere giriştiler. Bunların arasında, başlıca, öğretmen Emilia Elias'ı, Bask bölgesindeki bir madencinin karısı olan ve sonradan Franko zamanında 18 yıl cezaevinde kalan ngeles Cruz de Mansilla'yı ve anarşist bir aileden gelen laboratuvar asistanı Juanita Corzo'yu sayabiliriz. İç savaş sırasında, Cumhuriyeti askeri faşist saldırılardan korumak için savaşan, onlar gibi daha yüzlerce kadın var.

1934 sonlarında, baskı güçleri Asturia işçilerine karşı kanlı bir mücadeleye giriştiği sırada, Cumhuriyetçi Partiden İsabel de Albacete ve Alicia Garcia ile birlikte, Asturia'ya gittim. Cumhuriyetçi Parti, bile bile kendilerini tehlikeye atan bu fedakâr elemanlarıyla ne kadar övünse azdır.

Elimizde, İvçi Çocuklarına Yardım Komitesi adına çıkarılmış bir geçiş vizesi olduğu halde Asturia'ya geldik. Bu Komite, Asturia askeri makamlarınca henüz bilinmiyordu. İşçi ailelerine nasıl yardım edebileceğimizi araştıran bir cumhuriyetçi kadın, bize bu vizeleri Asturia'dan yollamıştı.

Oviedo'ya vardık. İçlerinden biri komünist olup, cezaevinde bulunan lokanta sahibi Fierro ailesi, bize maden bölgesinden uzak durmamızı salık verdi. Ama biz ona rağmen gittik. Birçok kasabalardan geçtik ve bizi bağrına basan birçok aileyi ziyaret ettik. Halkın mücadele ruhu baskı altında ezilmemişti. Yüz kadar çocuğu himayemiz altına alma işlemini tamamladıktan sonra Oviedo'ya dönüyorduk ki, yetkililer peşimize düştü. Sama de Langreo'ya varmazdan önce, bir kasabada durdurulduk. Ama, Asturia askeri valisinin imzasını taşıyan geçiş vizesini gösterdiğimizde, muhafızla ryanılgıya düştüklerini sanarak bizi serbest bıraktılar.

(Devam Edecek)

Sovyetler Birliği

(Baştarafı 8. Sayfa'da)

rarları var. Öğretim kadroları parasız gönüllüler veya usta öğreticilerden meydana geliyor. Yüksek eğitim kuruluşlarından gelen konuşmacılar hariç, araştırma enstitülerinin üyelerini, seçkin fabrika işçilerini ve çiftçileri öğretim üyesi olarak çağırabilirler.

İşte bir örnek. Kiev'deki Teknik Gelişme Halk Üniversitesi'nde 24 ayrı bölüm var. Bu bölümlerde 7 akademi üyesi, 6 akademi üyesine denk kişi, 86 bilim doktorası olan kişi, 298 doktora adayı ve 365 üretim yöneticisi, önce asker ve yenilikten yana olanlar. Moskova Üniversitesi ile birkaç halk üniversitesi dışında her yerde bu denli yüksek nitelikli bir öğretim kadrosu bulabileceğinizi sanmam.

Değineceğim son şey halk üniversitelerinin yönetimiyle ilgili. Bunlar, bölgesel - kışımsal prensipler üzerine kurulmuşlardır. Pratikte, diğer halk organizasyonları ve yaratıcı işçi birlikleri gibi yönetirler, ülke çapındaki branşlar Halk Üniversiteleri Konseylerinde toplanır. Konseylerin işlevleri içine cumhuriyetler, bölgeler, yöreler, şehirler ve mahalleler girer. Bunların hepsinin aynı sosyal içerikli bir tek amacı var; eğitimlerini devam ettirmek isteyen milyonlara, sınavsız girecekleri halk üniversitelerinin yolunu açmak. Bu konuda; Brejnev'in, toplumun kendi kendisini geliştirmesi yönünde ne söylediğini hatırlatmak isterim. «Bütün sahalardaki gelişme zamanımızda öyle hızla yer alıyorki, bir insanın gençliğinde aldığı bilgi, ondan sonra, sürekli almak gereksiniminde kalacağı yeni bilgilerin temelidir.»

Papa

(Baştarafı 1. Sayfada)

duruma gelmesi halinde dahi papa, boşanmadan ayrı yaşamıyı önermekte, bu durumda çiftlerin «diledikleri biçimde» yaşayabileceklerini, evliliğin de korunmuş olacağını öne sürmektedir. «Ayrı yaşamanın» da kötü bir şey olduğunu kabul eden papa Jean Paul-2, herşeye rağmen bunun «zorunlu bir kötülük» olduğunu belirtmekte, erkek veya kadına salt «kendisinden zevk alınacak» bir yaratık gözüyle bakmanın yanlış olduğuna işaret etmektedir.

Türk-İş Genel Yönetim

(Baştarafı 1. Sayfa'da)

yapamayız demek ilkel bir görüş olurdu» şeklinde konuşmuştur.

3 gün sürecek olan genel yönetim kurulunun açış konuşmasına «Toplantımıza ülkemizin içinde bulunduğu durum nedeniyle kaygılı olarak başlıyoruz, ama kötümser değiliz» diyerek başlayan Halil Tunç, sözlerini daha sonra şöyle sürdürmüştür:

«Bugün ülkemizde birçok sorunların içinde hiç kuşkusuz en önemli sorun son zamanlarda büyük bir tırmanış kaydeden terörist hareketler ve anarşik olaylardır. Ülkede bunun üstesinden gelinmediği sürece de ülkenin diğer sorunları olan ekonomik ve sosyal sorunların sağlıklı bir çözüme kavuşturulması olanak dışıdır. Bugün ülkemizde sorumsuz güçler, hasta ruhlar Türk demokrasisini, Türk Anayasasını işlemez hale getirmek için güçlerinin yettiğince se[illegible] gayretleriyle büyük bir çaba içindeler. Türk-İş bugüne kadar olduğu gibi, bugün de anayasa rejimimiz olan özgürlükçü demokrasiyi korumak, faşizm, yoksulluk ve cehaletle mücadeleyi temel prensip olarak kabul eden bir teşkilattır.

Türk-İş'in yönü bellidir, yöntemi bellidir. Türk-İş bu gerçeği de kesinlikle bilmektedir, demokrasinin anarşi haline gelmesine karşı olmasının nedeni budur. Çünkü demokrasi anarşi haline geldiği zaman peşinden diktatörlüğün geleceğini bilecek kadar uyanıktır. Ve dünya siyasi tarihini incelemiş bulunmaktadır. Diktatörlüğün gelişi ise sendikacılığın sonudur. Hür sendikacılığın sonudur, toplu sözleşme, grev hakkının sonudur. Bu bakımdan Türk-İş herşeyden önce özgürlükçü demokrasinin işlemesi, yaşaması bakımından üzerine düşen görevi her zamankinden daha çok uyanık, [illegible] olarak sürdürmek durumundadır. Ancak yalnız Türk-İş'in bu konudaki duyarlılığı elbette demokratik rejimi korumaya yetmiyecektir. Ülkemizde demokratik rejime yürekten inanan başta parlamentomuz, hükümet, daha doğrusu ülkemizin varlığı için and içenlerin tüm olarak demokratik rejime sahip çıkmalarının zamanı geçmektedir.

TKP Program Davası'nda

(Baştarafı 1. Sayfa'da)

maddelerin iptalini istemesi gerektiğine dikkati çekmişlerdir.

Saat 10.10'da İstanbul 2. Ağır Ceza Mahkemesi Salonunda başlayan duruşmaya savcının iddianemesini okumasıyla başlanmıştır. Savcı, TKP Programının yayımlanması ile TCK'nun 142 ve 159. maddelerinin ihlal edildiğini, ayrıca Programda bölücülük propagandası yapıldığını iddia etmiştir.

İddianamenin okunmasından sonra sözalan Ürün Yayınları Sorumlu Yazıişleri Müdürü Ahmet Taştan, TKP Programını yayınlamakla demokratik bir görevi yerine getirdiğini söylemiş ve 141 ve 142'nci maddelerin Türkiye Cumhuriyeti Anayasası ile Türkiye'nin imzalamış olduğu uluslararası anlaşmalara aykırı olduğunu belirtmiştir. Taştan, savunmasında 141 ve 142'nci maddelerin antidemokratik özü üzerinde durmuştur.

Taştan'ın savunmasından sonra sözalan savunma avukatlarından ve İstanbul Barosu Başkanı Orhan Apaydın, Avrupa'da Türkiye dışında bütün ülkelerde komünist partilerinin yasal olarak çalışma olanağı bulduğunu, Avrupa Konseyine üye bulunan Türkiye'de böyle bir hakkın yasalarla engellenmek istenmesinin uluslararası hukuk kuralları yanısıra, demokratik devlet ilkesiyle de çeliştiğini belirtmiştir. 1965 yılında Anayasa Mahkemesinde 141 ve 142'nci maddelerin ele alındığını ancak esastan bir inceleme yapılmadığını, ayrıntılar üzerinde durulduğunu da belirten Apaydın, Türkiye'de işçi sınıfının bilimsel doktrininin savunulamamasının ve işçi sınıfının siyasal örgütlenmesinin engellenmesinin Anayasa ile çeliştiğini ve demokrasi kuralları ile bağdaşmadığını çeşitli Anayasa maddelerinden ve uluslararası anlaşmalardan örnekler vererek anlatmıştır.

Mahkeme heyetinin 141 ve 142'nci maddelerin iptali için Anayasa Mahkemesine başvurması gerektiğini de belirten Apaydın, mahkeme heyetinin bu girişimiyle Türkiye'de demokrasiyi korumak ve geliştirmek yolunda cesur bir harekette bulunacaklarına dikkati çekmiştir.

İtalya'da da 141 ve 142'nci maddelerin benzeri ceza yalarının bulunduğunu ancak bu ülkedeki hakimlerin demokrat ve cesur girişimleri sonucu İtalyan Komünist Partisinin legal olarak çalıştığını ve hatta iktidarın önemli bir alternatifi olabildiğini söylemiştir. Apaydın, «Türkiye'de hakimler de böyle bir girişimle işçi sınıfının siyasal örgütlenmesinin önüne konan yasakları engelleyebilir, demokrasiye hizmet edebilirler» demiştir.

Apaydın'dan sonra söz alan Avukat Turgut Kazan, Anayasa'nın başlangıç maddesi ile 20. maddesinde özgürlüklerin sınırsız olarak kullanabileceğinin açıkça belirtildiğine işaret etmiş, 19. maddede getirilen kısıtlamaların dinsel örgütlenmeleri engellediğini söylemiştir. Kazan, «Anayasada özgürlükler üzerine getirilen tek sınırlama da bu 19'ncu maddede bulunmaktadır» demiştir.

Avukat Turgut Kazan da 141 ve 142'nci maddelerin iptal edilmesi için mahkeme heyetinin Anayasa Mahkemesinde dava açması gereğinin bir demokratik görevi olduğunu bildirmiştir.

Savunma avukatlarının konuşmalarından sonra, 2. Ağır Ceza Mahkemesi yargıcı duruşmayı 28 Aralık 1978 gününe ertelediğini bildirmiştir.

Tekel

(Baştarafı 1. Sayfa'da)

Tekel Başmüdürlüğü yetkilileri, ilk kez bu yıl kilo başına 4 lira olarak belirlenen avanslardan, icra ve astronomik banka borcu olmayan, isteyen tüm üreticilerin yararlanabileceğini bildirmişlerdir.

Geçen yıllarda kilo başına 2.5 lira olarak verilen tütün avanslarının, 4 liraya çıkarılması, üreticiler arasında olumlu karşılanmıştır.

Üretici kuruluş temsilcileri, bu paralarla denkleme ve pul masraflarının karşılanabileceğini belirtmişler, hükümetin bu kararını üretici lehine bir gelişme olarak nitelemişlerdir.

Türkler

(Baştarafı 1. Sayfa'da)

e eğilinmesi zorunlu olmaktadır. Elbette iki büyük Konfederasyon arasında oluşmaya aday bu ilişkilere, çok çeşitli çevreler kendi özel amaçları doğrultusunda yaklaşmak, bundan temsil ettikleri güçlerin çıkarları için yarar sağlamak isteyeceklerdir. Yaşamsal bir önem taşıyan işçi sınıfının sendikal birliği konusundaki bu yeni açılıma, bu nedenle DİSK'in ve sınıf sendikalarının son derece ilkeli ve yapıcı bir anlayışla yaklaşması büyük önem taşımaktadır. Bu diyaloğu tüm işçilerin çıkarına olacak konularda ortak davranışa varıcı bir yolda ilerletmek gerekiyor. Maden-İş olarak bu konuda üzerimize düşen her görevi şimdiye kadar olduğu gibi ardıcıl yerine getireceğiz.»

Gayrimenkul Açık Arttırma İlanı Bakırköy 1. İcra Memurluğundan

Dosya No: 1978/99 Tal.

Bir ipotek borcundan dolayı Bakırköy Kartaltepe mahallesi E. İncirli Y: Bağlarbaşı incirli caddesinde kâin 25 pafta 936 ada 7 parsel sayılı 546 m2'lik arsanın 10/110 Hissesine tekabül eden 6 No.lu mesken (İş bu gayrimenkul üzerinde 26.12.1972 tarih ve 17571 yevmiye numarası ile tesis edilmiş olan kat irtifakı 5 yıllık kanuni süreyi doldurmuş olduğundan müşterek mülkiyete dönüşmüştür.) Dairemizde açık arttırma suretiyle satılacaktır.

İMAR DURUMU - İskân sahasında olup 4 yıllık programda değildir, bina yüksekliği 12.50+1 kat (15.50, M) bina derinliği azami 20 metre ön bahçe mesafesi 5 M. yan ve arka bahçe mesafeleri 3,50 şer metre olup inşaat nizamı ayrıktır.

GAYRİMENKULÜN EVSAFI VE KIYMETİ: Gayrimenkul betonarme karkas inşaatlı kargir bir apartımandır, (İpotek tesis edilen 6 No.lu mesken) daireye girişte büyük antre, sağ tarafta bir mutfak, antrenin karşısında önünde balkonu bulunan (L) şeklinde bir salon, ikinci ara bir antre, 3 oda, alaturka bir tuvalet ve bir banyodan ibaret olup nafi sahası takriben 90 m2, civarındadır, salon zemini parke, oda zeminleri marley, diğer, Bilumum zeminler karosiman mozaik döşeli ve bütün duvarlar kâğıt kaplıdır, Mutbakta sabit beton tezgah üstü ile duvarlar 1,10 M. irtifaına kadar mavi renkte fayans kaplı altında ve cephe tarafında muntazam formika dolapları mevcuttur, Banyo gömme küvet şohpen, Lavabo, ve krozet mevcut olup, duvarları 2,00 m. irtifaına kadar mavi renkfayansla kaplıdır, dairede kullanılan malzeme lüks ve işçilik birinci sınıftır, apartımanda kalorifer, elektrik ve su mevcuttur. Apartmanın mevkii, imar durumu, tarzı inşaası ve kıymete müessir bütün hususlar göz önünde tutularak bugünkü emsal alım ve satım rayicine göre 2 nci katta 10/110 arsa paylı (6) No:'lu daireye 1.850.000,00 TL. kıymet takdir edilmiştir.

SATIŞ ŞARTLARI: 1 — Satış 27.11.1978 Pazartesi günü saat 14.20'den 14.50'ye kadar Bakırköy 1 inci İcra Dairesinde açık arttırma suretiyle yapılacaktır. Bu artırmada tahmin edilen kıymetin %75'ini ve rüçhanlı alacaklılar varsa alacakları mecmuunu ve satış masraflarını geçmek şartıyla ihale olunur. Böyle bir bedelle alıcı çıkmazsa en çok artıranın taahhüdü baki kalmak şartıyla 7.12.1978 Perşembe günü aynı yerde saat 14.20'den 14.50'ye kadar ikinci arttırmaya çıkarılacaktır. Bu arttırmada da rüçhanlı alacaklıların alacağını ve satış masraflarını geçmesi şartıyle en çok artırana ihale olunur.

2 — Arttırmaya iştirak edeceklerin tahmin edilen kıymetin %10'u nisbetinde pey akçesi veya bu miktar kadar milli bir bankanın teminat mektubunu vermeleri lâzımdır. Satış peşin para iledir. Alıcı istediğinde 20 günü geçmemek üzere mehil verilebilir. Dellaliye resmi, ihale pulu, tapu harç ve masrafları alıcıya aittir. Birikmiş vergiler satış bedelinden ödenir.

3 — İpotek sahibi alacaklılarla diğer ilgililerin bu gayrımenkul üzerindeki haklarını hususiyle faiz ve masrafa dair olan iddialarını dayanağı belgeler ile 15 gün içinde dairemize bildirmeleri lazımdır. Aksi takdirde hakları tapu sicili ile sabit olmadıkça paylaşmadan hariç bırakılacaklardır.

4 — Satış bedeli hemen veya verilen mühlet içinde ödenmezse İ.İ.K.'nun 133 üncü maddesi uyarınca ihale feshedilir. İki ihale arasındaki farktan ve %10 faizden alıcı ve kefilleri mesul tutulacak ve hiç bir hükme hacet kalmadan kendilerinden tahsil edilecektir.

5 — Şartname ilan tarihinden itibaren herkesin görebilmesi için dairede açık olup masrafı verildiği takdirde isteyen alıcıya bir örneği gönderilebilir.

6 — Satışa iştirak edenlerin şartnameyi görmüş ve münderecatını kabul etmiş sayılacakları başkaca bilgi almak isteyenlerin 1978/99 T. sayılı dosya numarası ile memurluğumuza başvurmaları ilan olunur.

Basın: 7294 — 1108

İLAN
Adana Beşinci Asliye Hukuk Hakimliğinden

Dosya No.:1977/87

Davacı Şinasi Akgül vekili Avukat Mesut Suna tarafından davalılar Selami Kaya ve İlhami Mercan aleyhlerine açılan Tazminat davasının mahkememizde yapılmakta olan duruşması sırasında:

Davalılar Selami Kaya ve İlhami Mercan'ın İstanbul-Kadıköy Bostancı Vükala caddesi Vükala apartmanı No. 34 daire 6'daki adreslerine çıkartılan davetiyeler bila tebliğ iad edilmiş ve ayrıca adresleri zabıtaca da saptanamamış bulunduğundan davalılara dava arzuhalinin İstanbulda münteşir günlük gazetelerden biriyle ilanen tebliğine karar verilmiş olmakla, adı geçen davalıların duruşmanıu bırakıldığı 12.12.1978 günü saat 9 da mahkemede bizzat hazır bulunmaları veya kendilerini bir vekille temsil ettirmeleri, aksi halde davetiyenin tebliğ edilmiş sayılacağı davalılar Selami Kaya ve İlhami Mercan'a davetiye yerine kaim olmak üzere ilanen duyrulur.

B. 25860 - 1110

İLAN
Eyüp Sulh Hukuk Mahkemesi Satış Memurluğundan

Esas: 1977/1490
Satış: 1978/15

Eyüp Rami Cuma mahallesi Şeyhabdullah Sokak mek Apt. 31-33 No.'lu apratımanın Müzeyyen Özgen'e ait birinci katın 3 No.'lu dairesi şuyuun izalesi için açık arttırma ve aleni müzayede ile satılacaktır.

GAYRİMENKULÜN TAPU KAYDI:

Eyüp-Rami Cuma Mahallesi Şeyh Abdullah Sokak pafta 48, ada 274, parsel 8'de kayıtlı kat mülkiyetine çevrilmiş bağımsız bölümün arsa payı 30/225 olan 51.7. M2 Müzeyyen Özgen'e ait birinci kat 3 No.'lu daire

GAYRİMENKULÜN NELERDEN İBARET OLDUĞU:

Betonarme kagir olarak inşa edilmiş yeni apartımanın zemin katın sol dairesi olarak iç teşkilatı giriş hol, sokak yüzünde salon, arka tarafta koridor, solda bir oda, arada mutfak, sağda duvarları fayans kaplı banyo ve tuvaletten ibaret, banyoda termosifon, mutfakta tezgah ve eviye vardır. Armada 1,20 M. eninde balkon su ve elektriği vardır. Faydalı iç ölçüleri, 10.40x480—500x1.20—1,5x2.80 M.

TAŞINMAZIN DEĞERİ:

Arsanın bulunduğu yer bu yerin sosyo ekonomik durumu, imar durumundaki hakları, civarda benzer nitelikteki arsaların serbest alım satım rayiçleri göz önünde tutularak bu yerin M2'sinin 6000.— lira değerde bulunduğundan, arsa değerinin 121.600.— lira katın inşai değeri ise 153.608.— lira olduğu hesaplanarak 3. No.lu dairenin temamının muhammen kıymetinin 275.208.— (İkiyüzyetmişbeş bin ikiyüz sekiz) lira değerde bulunduğu, tamamı İ.İ.K. hükümleri dairesinde birinci satışının 19.12.1978 salı günü saat 15 - 15.30 arası Eyüp Sulh Hukuk mahkemesi duruşma salonunda yapılacaktır. Bu satışda muhammen kıymetin % 75 ini bulmadığı takdirde en çok arttıranın teahhüdü baki kalmak üzere satış 10 gün sonra İkinci arttırmaya bırakılır. İkinci arttırma aynı yerde aynı saatlerde 29.12.1978 cuma günü yapılacaktır. İhale damga resmi, tellaliye, tapu harç ve masrafları alıcıya aittir. Birikmiş vergiler satış bedelinden ödenir. İhaleye iştirak edenlerin % 10 teminatı satış memuruna yatırmaları lazımdır. Satış peşin para iledir. İstenildiğinde 20 günü geçmemek üzere mehil verilebilir. Verilen mühlet zarfında ihale bedeli ödenmezse İ.K. K.nun 133 maddesi gereğince ihale fesh edilir. İki ihale arasındaki farktan ve % 10 faizden alıcı ve kefiller mesul tutulacak ve hiç bir hükme hacet kalmadan kendilerinden tahsil edilecektir. Şartname ilan tarihinden itibaren herkesin görebilmesi için dairede açık olup masraf verildiği takdirde isteyenlere bir örneği gönderilebilir. İpotek sahibi alacaklılarla diğer ilgililerin bu gayrimenkul üzerindeki haklarını hususiyle faiz ve masrafa dair iddialarını dayanağı belgeler ile 15 gün içinde dairemize bildirmeleri lazımdır. Aksi halde hakları tapu sicilli ile sabit olmadıkça paylaştırmadan hariç bırakılacaklardır. İhaleye iştirak edenlerin her türlü bilgiyi edinmiş ve dosyayı okumuş ve gayrimenkulu mahallinde görmüş sayılırlar. İlan olunur.

B. 7274 - 1101

Beyoğlu-Hasköy Avcılar Atıcılar Derneği Başkanlığından

İdare Merkezi Hasköy Yağhane Sokak No: 10'da bulunan derneğimiz, bundan böyle Hasköy Haznedar Sokak No: 44'de faaliyetine devam edecektir.

Sayın üyelere duyurulur.

Hasköy Avcılar Atıcılar
Derneği Başkanlığı

Po: 1115

Ankarâ Elektrik, Havagazı ve Otobüs İşletme Müessesesi Genel Müdürlüğünden (E.G.O.)

9445 - 9446

1 — Kurulumuzca,
50 Adet Antipenten pimi burçlu (büyük tip)
Stok No: 81.96210.0074
(1975-76-77 Model 590 HO Tipi 095.0655/095-0837 şasi numaralı MAN marka otob. için)
önerge alma suretiyle satın alınacaktır.

2 — İlgililer hazırlıyacakları önergelerini 12.500.— TL. geçici güvence ile birlikte 1.11.1978 Çarşamba günü saat 17.30'a dek Kuruluşumuz Yazı İşleri Müdürlüğüne vereceklerdir.

3 — Güvence verilmeyen önergeler değerlendirilmeyecektir.

4 — Kuruluşumuz isterse kısmı sipariş yapabilir.

5 — Her türlü gecikmeler ile telgrafla yapılacak önergeler kabul edilmez.

6 — Kuruluşumuz 2490 sayılı yasaya bağlı değildir.

7 — 222.78/NE referansımızla Ticaret Müdürlüğüne müracaat edilmesi.

(Basın: 24990) - 1044

T.C. İstanbul 13. İcra Memurluğu İlanen Tebligat

978/4024

BORÇLU: Doğan Ak
Kore Şehitleri Cad. No: 8/10
Zincirlikuyu - İstanbul

Alacaklı M. Turan Sargın vek. av. Ersin lokmanhekim tarafından aleyhinize memurluğumuz 978/4024 sayılı dosyası ile 90.000 TL ayrıca masrafları için icra takibi yapılıp, yukarıda yazılı adresinize gönderilen ödeme emri bila tebliğ iade edilmiş zabıtaca yaptırılan tahkikat neticesi adresiniz meçhul kalmıştır.

Bu kerre ödeme emrinin kanuni surelere 20 gün ilavesi ile ilanen tebliğine karar verilmiştir.

İşbu ödeme emrinin gazetede neşri tarihinden itibaren borcu ve takip masraflarını 27 gün içinde ödemeniz (teminatı vermeniz) borcun tamamına veya bir kısmına ve alacaklının takibat icrası hakkına dair bir itirazınız varsa, senet altındaki imza size ait değilse yine bu 27 gün içinde ayrıca ve açıkça bildirmeniz, aksi halde icra takibinde bu senedin sizden sadır olmuş sayılacağı, imzayı reddettiğiniz taktirde mercii önünde yapılacak duruşmada hazır bulunmanız, buna uymazsanız vaki itirazınızın muvakkaten kaldırılacağı senet veya borca itirazınızı yazılı veya sözlü olarak icra dairesine 27 gün içinde bildirmediğiniz taktirde aynı müddet içinde 74 madde gereğince mal beyanında bulunmanız aksi halde hapisle tazyik olunacağınız, hiç mal beyanında bulunmaz veya hakikate aykırı beyanda bulunursanız hapisle cezalandırılacağınız, borç ödenmez veya itiraz edilmezse cebri icraya devam edileceği, takibe itiraz ettiğiniz taktirde itirazla birlikte tebliğ giderini ödemeniz aksi halde itiraz etmemiş sayılacağınız ödeme emri yerine kaim olmak üzere ilanen tebliğ olunur. 25.9.973

B. 7271 - 1103

---

2. BASIM
MAO'NUN TEORİK GÖRÜŞLERİNİN ELEŞTİRİSİ
M.I. Sladkovski • F. V. Konstantinov
304 sayfa 40 lira
KONUK YAYINLARI
P.K. 748 Sirkeci
Türkiye Dağıtımı:
TEMEL DAĞITIM
Himaye-i Etfal Sok.
Orhanbey İşhanı No 6
Kat 1 D 1 Cağaloğlu İstanbul

DUYURU

Sendikamızın Olağanüstü Genel Kurul Toplantısı, 28.10.1978 Cumartesi günü saat 13.00'de, belirtilen gün çoğunluk sağlanmazsa 4.11.1978 Cumartesi günü saat 13.00'de Tepebaşı-Kazablanka Salonunda aşağıdaki gündemle yapılacaktır.

Üyelere Duyurulur.
Üyelere duyurulur.

ULUS-SEN SENDİKASI
YÖNETİM KURULU

GÜNDEM:
1 — Açılış ve yoklama.
2 — Saygı duruşu.
3 — Ulus-Sen Sendikasının Bank-Sen'e katılmasının görüşülerek karara bağlanması.
4 — Ulus-Sen Sendikasının feshinin karara bağlanması, devir işlemlerini yürütecek Tasfiye Komisyonunun seçimi.
5 — Kapanış..

Po. 1114

ŞAHİBİ:
POLİTİKA Basım Yayın A.Ş. adına
KEMAL TÜRKLER
YAZIİŞLERİ MÜDÜRÜ: AYDIN ŞENESEN

DİZGİ: Politika Basım Yayın AŞ. Tipo Tesisleri
BASKI: Asya Gazetecilik ve Neşriyat Ltd. Şti. Matbaası
ANKARA BASKISI Yenigün Gazetesi Matbaası

Abone koşulları:
Yurt içi Yıllık 750 TL - aylık 400 TL - 3 aylık 200 TL
Yurt dışı Yıllık 900 TL - 6 aylık 500 TL - 3 aylık 250 TL
Avrupa uçak fark olarak sayı için 6.50 TL ek ücret alınır

İLAN TARİFESİ:
Bütün Türkiye ve Avrupa santimi 200
İstanbul Baskısı 100 TL Yayın İlanları 50 TL

EĞİTİM

SOVYETLER BİRLİĞİ'NDE HALK EĞİTİMİ

YAZAN:
Profesör
A. Vladislavyev

Halk
Universiteleri
Merkez
Konseyi
Başkan
Yardımcısı

On Milyon Kayıt

Eğitimin hızla büyüyen bölümlerinden birisi. Sosyalist toplumda eğitimin bir yönü de iyi yetişmiş insan sayısını çoğaltmaktır. Yetirkin eğitimi Merkezleri Halk Üniversiteleri olarak bilinirler ve merkezi eğitim sistemini tamamlarlar. Sovyetler Birliği'nde 93 milyondan daha fazla, kayıtlı eğitim gören kişi bulunmaktadır. Bunun 10 milyonu 37.000 Halk Üniversitesine devam ediyor. Fen, kültür, sanat, ekonomi ve üretimin bütün dallarında uzmanlaşan 1 miyon kadın ve erkek bu üniversitelerin öğretim kadrosunda yer almaktadır.

«ÖNCE HERŞEYİ OKUMALISIN»

Küçük bir fıkra vardır, genç bir adam, ünlü bir yazarın kitaplığının raflarında sadece 10 kitap görür ve hayretle sorar. «Neden bu kadar az?» diye. Yazar «Edebiyatta ustalığın sırlarını öğrenmek için sadece 10 kitap okumaya gereksinim var» der. «Hangileri, hemen yazacağım?» der genç adam. «Bunu öğrenmek için önce herşeyi okumalısın» diye yanıtlar yazar, genç adamı.

Bugün şüphesiz hiç kimsenin kapasitesi herşeyi okumaya yeteri değildir. Bir yılda tüm dünyada yaklaşık olarak yarım milyon, Sovyetler Birliği'nde de 80.000 den daha fazla basılan kitap ve kitapçık vardır. Bir şahsın sınırsız bilgi alanında kendisiyle ilgili bilgileri verecek özenli ve doğru bir çevreye gereksinimi var. Sürekli eğitim sisteminin, kadın veya erkek hepimizin «kendi on kitabımızı» bulmamız için bize yardımcı olması gerekir. «Sistem ve sürekli» kelimelerini vurgulamak istiyorum.

«ÇALIŞMANIN ANLAMI ENTELLEKTÜELLİĞİ KORUMAKTIR»

Psikologlar, kişilik gelişiminin sadece çocukluk devresinde yer aldığını ve yetişkinde taşlaştığını söylemeye alışmışlardır. Birkaç on yıldan bu yana yapılan araştırmalar; çalışmanın yetişkinin entellektüel gelişmesinde özel bir rol oynadığını ortaya çıkardı. Çalışkan insanların; düşünme, bellek ve konsantre olma gibi konularda diğer yetişkinlerden gözle görülebilecek kadar yüksek bir seviyede oldukları görüldü. Ve, bir kişinin eğitim seviyesinin onun doğal düşünmesini etkilediği gözlemlendi. Sovyetler Birliği Eğitim Akademisi Öğretim Üyelerinden Prof. Br. Ananiev «Çalışmanın anlamı, entellektüelliğini korumaktır» diyor.

Akademisyen S. Sterumilin'in başkanlığını yaptığı bir grup Sovyet ekonomisti yaptıkları araştırmada, üretim alanında çalışanların kültür ve eğitim seviyelerinde meydana getirilen yükselmenin, Sovyetler Birliği'nin yıllık gelirinde % 35'den daha fazla bir artış yaptığı sonucuna vardılar. Bu, boş zamanların gerçekçi bir biçimde kullanıldığını gösterir, ki Marx da bunu sosyal refahın ölçüsü olarak isimlendirir.

Fakat, boş zamanları bu yolla nasıl değerlendireceğiz? Sayısız araştırmalar göstermiştir ki Sovyetler Birliği endüstri işçilerinin, mühendislerinin ve teknisyenlerinin sadece %. 3,5'u boş zamanlarını «sırf dinlemek» için harcamayı terrih etmektedir. Eğitime olan bu susamışlık, Sovyetler yaşamının bu özel niteliği, sosyalist sistemle birlikte yaratıldı.

Halk Üniversiteleri ne öğretir ve nasıl öğretir? Bazı dışında kalmalar olmasına rağmen üç gruba ayırabiliriz.

HALK ÜNİVERSİTELERİ NE ÖĞRETİR?

Birinci gruptaki yetişkin eğitimi merkezlerini «genel insan eğitimi» merkezleri olarak isimlendirebiliriz. Bu geniş kategori; yetişkinlerin temel kültür seviyelerini yükseltmeyi ve bilimsel bir dünya görüşü kazandırmayı içerir. Konular, hızla değişen dünyada halkın kendi yerini bulmasına yardımcı olur. Sadece olaylar ve olgular kolleksiyonu verme, yerine, dünya hakkında bir düşünce sistemi verilir. Özellikle bilim ve teknoloji konusundaki gelişmeler.

Konuyla ilgili bazı yaygın örnekleri hatırlatmak isterim. Borodin, Rimsky - Korsakov ve Cui, geçen yüzyılın beş büyük kompozitörlerindendi ve hiçbiri de müzisyen olarak yola çıkmamışlardı. Borodin cerrahtı, Rimsky - Korsakov denizcilik okulunu bitirmişti, Cui ise mühendisti. Büyük Dostoyevsky ordu için mühendis yetiştiren bir okula devam etmiş, yazar Carin - Mikhailovsky demiryolu mühendisliği enstitüsünde okumuştu. Bir kişinin belli bir konuda sahip olduğu yeteneğin, başlangıçta aldığı eğitiminin mantıksal bir sonucu olmadığını göstermek için tarihten daha pe kçok örnekler alınabilir.

Bugünün insanında da aynı şeyler olmaktadır. Çocukluğundan bu yana biyoloji ile ilgilenen birisi sonradan inşaat mühendisi olmaktadır. Çoğu kez şu olur, meslek değiştirmeyi düşünmenin artık çok geç olduğu zamanlarda; kişi kendisine yeni ilgi alanları keşfeder. O konuda bulabildiği herşeyi hiç doymamacasına okur. Er veya geç, kaçınılmaz olarak, gelişi güzel birikmiş bu ön bilgiler sona erer ve bu bilgileri bir sistem içersine sokup şekillendirecek ve böylece boş olanları dolduracak bir noktaya ulaşır. İkinci bir yüksek okul veya üniversite kolay değildir. Halk Üniversiteleri yarar sağlar.

HALK EĞİTİM MERKEZLERİNDE NELER KAZANILABİLİR?

Birinci gruptaki halk üniversiteleri çok geniş bir sahada öğretim yaparlar; psikoloji, eğitim, ekonomi, uluslararası ilişkiler, tarih, tıp, sanat, kültür, teknoloji ve doğa bilimleri.

İkinci gruptaki halk üniversiteleri konularla toplum çalışmaları arasında bağlantı kurmak üzerine yoğunlaştırılmıştır. Bizim sosyalizmimizin diğer önemli bir belirtisi de Sovyet yurttaşlarının ülkenin yönetimine katılmalarının ölçülemeyecek büyüklükte olmasıdır. Şüphesiz bu durum çalışmayı gerektirir. Eğer bir yurttaş şerefliyse, eğer iş yerinde sağlık veriyorsa, seçim için değer biçen olarak seçilebilecek nitelikte ise diye düşünülmeye başlandı. Şimdi herşey o kadar açık ki, şerefli olmak, terbiyeli olmak, iyi referanslı olmak v.s. hepsi bir yana, bir insanın değer biçen olarak görevini yerine getirirken hukuk bilgisine gereksinimi vardır. Bu bilgi halk eğitimi merkezlerinde kazanılabilir.

Bir kişinin toplum çalışması bazen kendi esas uğraşıyla bağlantılı olur, fakat öyle, çok gerekli de değildir. Örneğin bir mühendis toplum denetçisi olarak seçilebilir. Doğal olarak her görev bütünüyle yerine getirilmeli ve sistematik bilgileri içermelidir. Böylece, kadın ve erkek halk temsilcileri, yoldaşlar kurulunun üyeleri halk denetçileri, gazete ve dergi muhabirleri, halkın istekleri ekibinin üyeleri, sosyal çalışmacılar ve konuşmacılar halk eğitimi merkezlerine devam ederler.

Bu gruptaki halk üniversitelerine devam edenlerin büyük bir kısmı orta yaşta, hatta emeklilerdir. Bunlar toplum çalışması için istekli ve enerji doludurlar. Örneğin; çevre güzelliği ve mimarı konular, çocukların boş zamanlarını değerlendirme çalışmalarını organize etme, yeni kitaplık kurma gibi, hepside özel bilgiler isteyen konular.

İLERİ EĞİTİM ÇALIŞMALARI GRUBU

Üçüncü grup, ileri eğitim çalışmaları üzerine yoğunlaştırılmıştır. Bunlar ekonomik etkinliklerinden dolayı özel bir yer tutarlar. Bizim dinamik yaşımız, sürekli artan karışık gereksinimler içersinde. Kişinin, niteliğini sürekli olarak yenilemesi ve geliştirilmesi gerekiyor. Bu geseksinim özellikle farklı işler ve meslekler arasındaki sınır bölgede hissedilir. Örneğin; bir tıbbi cihazlar dizaynırı, tıptaki en son gelişmeleri izlemeli, onlardan geride kalmamalıdır. Ona kalırsa, hastalarını iyileştirmek için en son tıbbi cihazları kullanan tıp uzmanlarının da kesinlikle teknik bilgileri olmalıdır. Bilim ve pratiğin ikisi de öyle hızlı gelişiyorki, bigiler şu anda maalesef modası geçmiş oluyor.

ÖĞRETİM GÖREVLİLERİ PARASIZ GÖNÜLLÜLER VEYA USTA ÖĞRETİCİLERDİR

Halk üniversiteleri örgün eğitimi aynen yenilemez, kendi form ve yöntemleriyle onu bütünler, eklemelerinin önemli ya

(Devamı 7. Sayfa'da)

TOPLUM VE GENÇLİK

V.N. Stoletov • İ.S. Kon
L.S. Blyahman • V. V. Poşatayev
Y.A. Zamoşin • G. N. Volkov

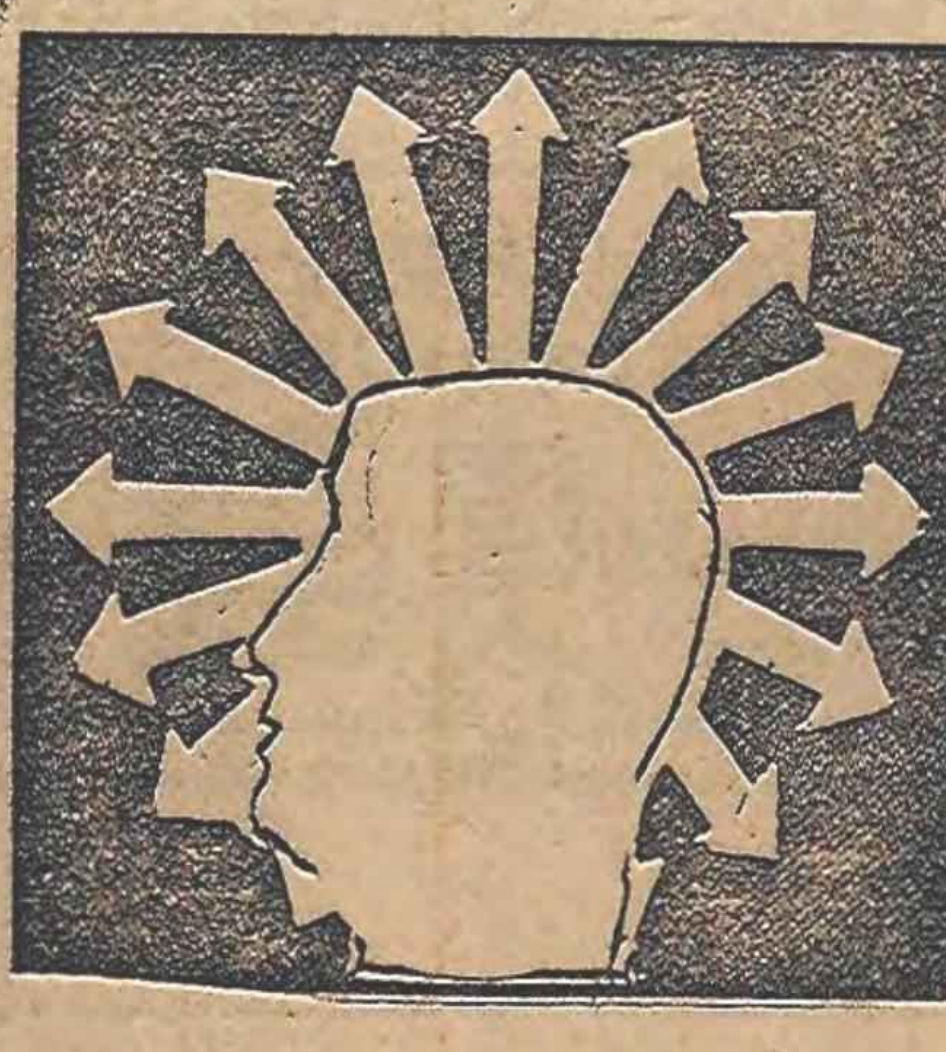

GENÇLERİN ÖNEMLİ BİR BÖLÜMÜ, SOVYET TOPL[illegible]DAKİ ROLLERİNİN ÖNEM DERECES[illegible] BİLEREK YETİŞMEKTEDİRLER. BUGÜNÜN OKUL ÇOCUKLARI, 21. YÜZYILDA ÜLKENİN BİLİM ADAMLARI, ÜRETİM YÖNETİCİLERİ VE POLİTİK YÖNETCLERİ OLACAKLARDIR. SÖYLEMEYE GEREK YOK Kİ, BÜYÜK SORUMLULUK İSTEYEN BU GÖREVLERE YETERİNCE HAZIRLANMAK İÇİN HEMEN ÇALIŞMAYA BAŞLAMALIDIR.

Bilimin ve tekniğin göstereceği ilerleme, büyük ölçüde gençliğin faaliyetlerine bağlıdır. Çünkü o, «sarsıcı güç»tür

SBKP, bilimsel-teknik devrimi, komünizmin maddi ve teknik temelini yaratan asıl araç olarak görmektedir. Çağdaş sanayi ve tarım, bugün bilim ve teknikteki sürekli ilerlemeye büyük ölçüde bağımlıdır. Bilimsel-teknik devrim, toplumun bugünkü dokusundaki ileriye doğru gelişmeleri büyük ölçüde belirler ve yeni tip insanın biçimlenmesine yön verir. Yükselen bilimsel ve teknik ilerleme, tüm Sovyet halkının birleşik çabalarıyla yerine getirilmesi gereken büyük politik ve ekonomik bir görevdir.

Genç kuşak bu işde etkin bir rol oynamalıdır. Ulusal öğrenci toplantısında konuşan Leonid Brejnev şöyle demişti: «24. Kongre kararları, deyim yerindeyse, bilimsel, teknik ve toplumsal ilerleme yolundaki yarışın bayrağını Sovyet gençliğine geçirmiştir.» (4) Bugün gençler, üretimin verimliliğini artırmaya, yaşam düzeyini iyileştirmeye ve komünist topluluk yaşamı standartlarını yerleştirmeye çalışanların ön saflarında yer alıyorlar.

SBKP 24. Kongresi'nin yönergeleri, bununla ilgili olarak şunları vurguluyor: «Her zaman yeni için uğraşan gençlerin önüne, coşkularını, enerjilerini ve bilgilerini ortaya koyabilecekleri en geniş alanlar açılmıştır. Gençler, yeni, ilerlemiş teknik düzeyi yaratma, onu ulusal ekonominin bütün sektörlerine kararlı biçimde uygulama, emeğin üretkenliğini ve etkililiğini artırma ve günlük yaşama yeni, gerçek komünist toplumsal ilişkileri ve komünist ahlâkın yüksek ilkelerini sokma uğraşının ön saflarında yer almalıdırlar.» (5)

Günümüzde yapılması gereken budur.

Gençler, komünist toplumun kurucularının büyük bir bölümünü oluşturmaktadırlar. Sovyetler Birliği'ndeki sanayi işgücünün yaklaşık yüzde 54'ünü 34 yaşın altında gençler oluşturur. İnşaat sanayiinde gençlerin oranı yüzde 61, ulaşım hizmetlerinde yüzde 47'dir. Gençlerin çoğu mühendis ve teknisyendir. Sovyetler Birliği'ndeki bir milyonu aşkın bilimsel araştırma işçisinin dörtte biri, 28 yaşın altında genç erkek ya da kadındır. Genç bilginlerin çoğunun bilimsel bir ünvana sahip oldukları, bazılarının Bilim Doktoru ünvanı ve kendi olanaklarında en yüksek uzmanlar olarak Profesör ünvanı kazandıkları belirtilmelidir. Anlatılanların tümü 1970 nüfus sayımı sonucudur ve 15 Ocak 1970'de Sovyet nüfusunun yarısından çoğu, 30 yaşın altındaydı.

Gençlerin önemli bir bölümü, Sovyet toplumundaki rollerinin önem derecesini bilerek yetişmektedirler. Bugünün okul çocukları, 21. yüzyılda ülkenin bilim adamları, üretim yöneticileri ve politik yöneticileri olacaklardır. Söylemeye gerek yok ki, büyük sorumluluk isteyen bu görevlere yeterince hazırlanmak için hemen çalışmaya başlamalıdır.

Bilimin ve tekniğin göstereceği ilerleme, büyük ölçüde gençliğin faaliyetlerine bağlıdır. Çünkü gençlik, toplumda «sarsıcı güç»tür. Enerjisiyle kararlılığıyla ve coşkusuyla kendini ortaya koymaktadır. Gençlik, geleceği önceden görebilmeye, toplumun ileriye doğru gelişiminde ortaya çıkan yeni sorunları çözümleyebilecek yolları ve araçları bulabilmeye olanak sağlayan, değeri ölçülmez bir yeteneğe ve yenilik arama duygusuna sahiptir. Toplumun dokusunun derin değişiklikler geçirdiği günümüzde, gençlik, daha büyük ölçüde yenilik duygusu taşımaktadır.

Yenilik duygusuna sahip olan bir kişinin günümüzün dinamizminden korkmasına gerek yoktur. Her an, her yerde yenilik örnekleriyle karşılaşıyoruz. Bilimsel-teknik devrim de yeninin nesnelleşmesidir; insanın doğayı tanımasında ve doğa yasalarından yararlanmasında niteliksel bir sıçramadır.

Gençliğe özgü niteliklerin kendi kendine gelişemeyeceği açıktır. Ne yazık ki, tıbbî yönden ele alınırsa, iyi bir kulağa ve keskin bir göze sahip oldukları halde, çevrelerinde meydana gelen olaylar karşısında hâlâ sağır ve kör kalan genç erkek ve kadınlar vardır. Böylesi durgun tipler, bilimsel ve teknik ilerlemenin önünde bir engel ve bu ilerlemenin ana akış yönüne katılmış olan başkalarının sırtında gereksiz bir yüktürler. Bu yüzden, genç kuşağın eğitimi, insan kişiliğinin bütünüyle ve dengeli biçimde gelişmesi açısından olduğu kadar, bilimsel ve teknik ilerlemedeki hızlanma açısından da çok önemlidir. Bu eğitim, gençlerin çağdaş üretimin ve toplumsal yönetimin karmaşık dünyasında yerlerini alma yeteneği kazanmalarını, onların kültür düzeylerini yükseltmelerini ve iyi yurttaşlar olmalarını sağlar. SSCB'nin 50. kuruluş yıl dönümünü kutlama toplantısına sunduğu raporda Leonid Brejnev'in söylediği gibi, «komünizmin asıl özü, yurttaşların yüksek düzeyde bir politik bilince sahip oldukları, toplum karşısında bir sorumluluk duygusu taşıdıkları ve başka yüksek ahlâki niteliklere sahip oldukları gerçeğiyle belirlenir. Bu yüzden, tüm yurttaşların toplumsal bilinçlilik anlayışıyla eğitilmesi, komünizmi kurmanın en önemli unsurlarından biridir.»

«Bu tür eğitim ve öğretimi, ekonomik faktörler de karşı konulmaz bir biçimde zorunlu kılmaktadır. Sosyalist ekonomik gelişmemizin şimdiki düzeyi ve bilimsel-teknik ilerlemeyle ulaşılan düzey, yalnızca yüksek, tam anlamıyla profesyonel beceri değil, aynı zamanda iş disiplini, iş yeteneği ve iş örgütlemesi de gerektirmektedir. Bu unsurlar olmaksızın, çağdaş yaşamın ortaya koyduğu aşırı derecede karmaşık görevlerle başa çıkamayacağımız bir gerçektir. (6)»

Sovyetler Birliği, çok çeşitli sanayi dallarına ve geniş çaplı sosyalist tarıma dayanan güçlü bir ekonomi kurmuştur. Usta işçiler, uzmanlar ve ekonomik yöneticiler Sovyet sanayiinin övüncüdür. Sovyet biliminin başarıları, tüm dünyada en parlak başarılar olarak kabul edilmektedir. Sovyet sanayiinin, aşağı yukarı toplam 32 milyon işçinin çalıştığı 50.000 girişimi vardır. Sovyet ekonomisi, bir tek günde hemen hemen 2.000 milyon ruble değerinde mal üretmektedir; bu miktar 1930'ların sonunda üretilen mal miktarının on katıdır.

Gelişmenin akışı içerisinde ortaya çıkan ekonomik sorunların, niteliği, üretimin çapı genişledikçe gittikçe karmaşık bir hal alıyor. Bununla birlikte, eldeki maddi ve teknik kolaylıkların fizik hacmi ve yapısı, ancak şimdiki üretim makinesinin gücünü gösterir. Bu potansiyel, ancak halkın çalışma faaliyetlerine katılması yoluyla gerçekleştirilebilir. Üretim kolaylıkları, teknik yönden yeterli [illegible] insan emeğiyle canlandırılmadıkça ölü olarak kalırlar. [illegible] giden bilimsel ve teknik ilerlemeye cevap olarak maddi ve teknik kolaylıklar gelişip ilerledikçe, üretimde insan unsurunun rolü, becerilerin, niteliklerin, deneyimin, teknik bilginin ve kendi işi karşısında dürüst tutumun önemi, azalmak bir yana, önceden görülmemiş derecede artar.

Bilimsel ve teknik ilerlemelerin etkisi altında çalışma, insanın tüm uğraşı alanlarında, giderek karmaşık bir nitelik kazanmaktadır. Bilim ve tekniğin günlük yaşamı daha rahat, daha tasasız hale getirmesi gerekirken -ne de olsa, çoğu insanın bilimsel ve teknik ilerlemeyi hızlandırmaya çalışırken umduğu budur-, çalışmanın ve onunla birlikte tüm yaşamın daha da karmaşıklaşması mantığa aykırı görünmektedir. Ve akla şöyle bir soru getirmektedir: Acaba hayal peşinde mi koşuyoruz.

Kitap piyasasını kuşatmış olan bilim-kurgu ve sevilen bilim kitapları, çoğu kez, insanın mutluluk ve neşe dolu tasasız bir yaşam sürdüğü yüksek teknoloji egemenliğindeki dünya tasvirlerini, «yeryüzündeki cennet»i, içerir. Bu tasvirlerde, insanın üretimdeki rolü çok azdır: İşçi fabrikaya gelir, önceden hazırlanmış programları otomatik makinelere verir ve spor yapmak için fabrikayı terkeder. Bir bilim-kurgu öyküsü, istenen her türden yiyeceğin otomatik olarak servisini yapan «olağanüstü» bir sofra tanımı içeriyor. Sofra, daha çok gerçek bir garson gibi davranmaktadır, nazik ve aşırı derecede saygılıdır bacaklarından biriyle şarap doldururken, ötekini tabağı size «vermek» için uzatır. Bir başka öykü, geleceğin dünyasında insanların taksilere nasıl parasız bineceklerini, bir kuruş bile ödemeden lokantlarda nasıl partiler vereceklerini, her buyruğu yerine getirmeye ve insan efendisinin her kaprisini karşılamaya hazır olan robotların nasıl hizmet edeceklerini anlatıyor. Gerçekten de, sorunlardan ve üzüntülerden arınmış mutluluk dolu bir yaşam.

Yazık ki, bizim bildiğimiz yaşam, bilim-kurgu yazarlarının doğurgan hayal ürünlerinde varolan arı ve aydınlık görünümlerden hâlâ çok uzaktır.

Bilim ve teknik ilerledikçe, insanın, ağır bedensel çalışmadan ve yapılması sırasında yaratıcı düşünce gerektirmeyen tekdüze, yorucu birçok işlerden kurtuluyor. Ulusal ekonominin bütün dallarında, makineleşmiş emeğin payı giderek azalıyor ve yaşam için gerekli olan malların doğrudan üretimine, gelecek kuşakların bugün harcadığımızdan daha az zaman harcayacaklarına yalnızca bilim-kurgu yazarları değil, bilim adamları ve araştırma teknikçileri de inanıyorlar. Geleceğin insanı, yaratıcı düşünce çalışmasıyla daha fazla uğraşacaktır.

(Devam Edecek)

---

(2) Inostrannaya literatura, No. 7, 1969.
(3) K. Marx, Capital, Vol. 1, Moscow, 1954, p. 441.
(4) L. I. Brezhnev, Speech at the All-Union Student Meeting, October 19, 1971, Moscow, 1971, p. 4 (Rusça Baskı).
(5) 24th Congress of the Communist Party of the Soviet Union, pp. 323-24.
(6) L. I. Breznhev, The Fiftieth Anniversary of the Union of Soviet Socialist Republics, Moscow, 1972, p. 79.